SHANGHAI FRIDAY, JANUARY 21, 1927. THE SHANGHAI TRIBUNE PUBLISHED EVERY MORNING, INCLUDING SUNDAY.

新申報

中華民國十六年一月廿一日

舊曆丙寅年十二月十八日星期五

第三千六百二十四號

今日三張售大洋三分

中國郵政特准掛號立券按照總包特別優待寄送之報紙

本館開設上海望平街一五九號

電報掛號〇一六〇 電話總理室及編輯部中五〇號 營業部中五一

定報價目(郵費在內)

▲中國境內 每月大洋一元 三月二元八角 半年五元五角 全年十元
▲日本朝鮮同價
▲歐美兩洋加倍
(報資先惠郵票九五)
(外國定期三個月起訂)

廣告刊例(按日計算)

特等五行(每行念三字)起刊每行四角五分
頭等二行起刊每行一元四角
方格五十字起刊每字一分
英寸二方寸起刊每方寸五角

□商務印書館出版

市政叢書 天津租界及特區 定價四角 郵費二分半

南開大學政治學會著 此書首述天津各國租界及已經取回三區之沿革與其概況、以下分董事會、行政機關、委員會、警察、教育、慈善行政、公共設備、財政諸項、根據實際調查、分別敍述租界與特區之現狀、可供留心天津地方情形及內地辦理市政者之參考、

市衛生論 定價二角 郵費二分半

宋介著 書中於市衛生與細菌學、牛乳、食物、水、穢物、隔離與消毒、房屋、沐浴、衛生教育、市衛生機關之職掌與組織、皆有專章討論、一面敍述原理與方法、一面指陳我國市衛生之幼稚與缺點、以便著手改良、

市政要書

市政新論	八角
市制新論	三角五分
政法叢書 美國市政府	二元六角
百科小叢書 現代歐美市制大綱	二角
市政工程學	八角
道路計畫書	三角
東方文庫 新村市	一角
(以下在印刷可出版)	
新智識叢書 都市居住問題	六角
政法叢書 市政原理與方法	二元四角
市政叢書 都市經營論	八角
市政叢書 城市計畫學概論	五角
百科小叢書 都市問答	三角

上海銀行公會會員銀行

上海東萊銀行星期休業廣告

本行於民國十六年即舊曆丁卯年起每逢星期實行全天休業特此佈聞

上海銀行公會會員銀行

上海金城銀行儲蓄部廣告

本行辦理儲蓄志在輔助社會救濟利息特別優厚並爲保障儲戶之利益起見會計獨立與他項業務完全劃分所有儲蓄存款種類分列於後(一)零存整付存款(二)整存零付存款(三)特種定期存款(四)長期存款(五)整存整付存款(六)零存整付存款(七)活期儲蓄存款以上各種存款均有詳章函索即寄 地址南京路四七六、七、八

上海法公董局招人投標通告

本局現欲招人投標包造薛華立路巡捕房工部局之產地上建築樓房二所如願投標者可至本局總工程師處詳詢一切其標信封固投本局總標事務所限至陽歷本年二月九號即禮拜三下午四點四十五分截止此佈 總辦啓

上海公共租界會審公廨理賬員通告

爲已故舒承濂(飛利浦洋行前任買辦)遺產事本理賬員奉諭委任清理前開人各債權人務請即將通訊地址以及債權細賬於一九二七年正月卅一號以前開送九江路A十一號本理賬處逾期概不承認所有人欠各款亦須立即交來本理賬處不得付與別人此佈 公廨理賬員薛邁羅白 中華民國十六年正月十三日

國聞週報 第四卷第三期出版 要目

中國新經濟政策……前溪
漢口一三案之重要記錄……記者
英國與其自治領之關係……厚報
許良心復活……秋柳
一個早上……逸霄
紅葉……風船

定價 全年大洋五元 半年二元六角 每期一角五分
總發行所 天津日租界南旭街二十七號 分發行所 上海山東路德興坊

公共租界納稅華人會緊要通告

本會對於工部局加入華董問題曾經發表宣言披露各報凡我市民諒皆鑒察茲奉交涉公署函詢各節本會遵循意旨推舉代表五人與官廳暨總商會返復討論以昭慎重當此國內擾攘之秋外交上之勝利似尚有待於異日與其持格太嚴徒快一時之意不若得寸得尺姑循漸進之途況外交當局身當其衝權衡輕重具有深心而各方面合短取長意見已趨於一致且於事前聲明此次加入華董事三人實係權宜辦法俟修正洋涇浜地皮章程時隨時增加及額並要求關於華人案件須得三華董之同意如此不獨市民權有所保障即中外人之情感亦可免隔閡之弊會議並顧其善於此茲經大會議決根據納稅市民表册一律舉行第一次選舉華董大會倘有選舉資格遺漏列表者准於三日內加填到會以便補發選舉票定於本月二十九日即舊歷十二月二十六日投票至次日上午十二時截止下午一時開票揭曉此爲華董參加租界行政之初步關於市民利益甚大務希一體注意慎重選舉俾三華董[illegible]產生全體市民咸依賴焉

豫南軍事緊急

奉軍已進駐安陽 張促褚玉璞回徐

▲北京特約電 奉軍因豫南軍事大緊、已開兩旅入豫、暫駐安陽一帶、(二十日下午六時發)

▲天津特約電 報載靳(雲鶚)魏(益三)部、得黨方軍火接濟、確已攻田(維勤)、現田部已退至駐馬店、(二十日下午三時發)

▲北京特約電 靳雲鶚今午來京、當即赴順邸謁張、聞對軍事有所建議、(二十日下午六時發)

▲北京特約電 褚玉璞報告、徐豫間防務情形、奉張極讚其周密、仍促速回、褚日內出京、(二十日下午六時發)

▲鄭州特電 寇請廢督呈文曰、制度不良、足以促成政治之糾紛、民國督軍制度、名義屢更、職權未改、甲爭乙奪、授人以攻擊之柄、請將督理河南軍務一缺、即予廢除、俾得專心報國、米振標軍務幫辦、亦洽令裁撤、(十八日下午十時發)

▲鄭州來電 各報館均鑒、頃奉吳大帥(靈)齒電開、督理河南軍務一缺、業經寇督理呈請廢除、照准通電行知在案、寇督理原有直轄各師旅、亟宜改編成軍、茲特派寇爲討賊聯軍第三軍團長、並將暫編第九師、暫編第六師、合編爲第十三軍、以寇軍團長兼任總司令、以暫編第四師及河南第五混成旅、第六混成旅、合編爲第十四軍、派陳師長德麟爲總司令、以暫編第五師及河南第四師、合編爲第十五軍、派賀師長與光爲總司令、第十三第十四第十五各軍、歸寇軍團長統轄、其餘未改編成軍之各師旅、一概由本部直轄、除發委任狀關防外、特達、即希查照等因、查本軍團長呈請廢除河南督理、及改編軍隊各節、業於巧申電達在案、茲奉前因、遵於一月十八日在鄭州行轅宣告就職、並啟用關防、特電奉聞、希即查照、寇英傑巧戌印、

▲鄭州來電 各報館均鑒、頃上吳大帥一呈文曰、竊維國家制度不良、足以促成政治之糾紛、周建侯封、致有列國之割據、唐設藩鎮、演成五代之紛爭、民國督軍制度、爲國人詬病久矣、歷年以來、名義屢更、職權未失、甲爭乙奪、海內騷然、致以軍閥名詞、授人以攻擊之柄、言念及此、可爲痛心、即以河南而言、軍費浩繁、負担日重、財源枯竭、民生凋敝、凡屬贅設機關、應在廢除之列、現在各軍司令皆直隸鈞部、有所秉承、督理一缺、勢成疣贅、英傑才識庸闇、勉厠其間、只益籌書缺掌之勞、於整頓軍政實無裨補、況當赤禍蔓延、薄海同憤、正擬統率本部各軍努力破敵、地方事務、更難兼顧、既將豫政還諸豫人、民財兩政、責有攸歸、應請將督理一缺、即予廢除、俾英傑得專心治軍、力圖報國、不特於軍政民政兩有裨補、即英傑個人、亦得稍減叢挫之譏、免爲衆怨之府、感激鴻施、直無涯涘、等語英傑忝綰督篆、行將期年、時值軍事緊興、自知無補時艱、非敢謀廢督、即可以救國、但在豫實踐、業已日覩弊害、未便再事因仍、竊願犧牲個人地位、由河南先行試辦、既不敢矯飾以鳴高、亦不敢强人以從己、邦人君子、其共諒之、寇英傑巧申印、

▲晨報載稱、靳雲鶚近赴漢口與蔣介石會商、蔣允如靳在豫攻擊、當助以子彈、靳歸後、即與魏益三攻吳、田維勤之兵被迫退至駐馬店、吳之地位現頗阽危、(路透北京二十日電)

浙方軍報

附蘇魯消息

▲南京來電 各報館均鑒、頃據第三方面軍段司令鉄(十六)午電稱、職率所部向奉化追擊、刪(十五)日午後四時行抵三江、又據密探報告、敵之大部約千五六百名、正在江口奉化一帶集合、又六七百名、在西塢集合等語、當命王支隊經江口向奉化追擊、職率其餘各部隊、向西塢追擊前進、午後八時、王支隊抵江口、遇敵五百餘名、激山頑抗、激戰約一小時、即包圍之、斃敵數十名、俘虜二百餘名、並獲槍三百餘支、叛軍潰退、即向奉化尾追、十時抵奉化大橋、有敵約千餘名、據河抵抗、戰一時餘、我軍猛力圍攻、當斃敵營連長各一員、目兵百餘名、俘虜四百餘名、並獲步槍五百餘支、山砲四門、迫擊砲三門、敵向義烏新昌方面潰退、當飭王支隊連夜跟蹤追擊、職率隊於午後七時餘行抵西塢附近、探有敵軍約五六百名、正在吃飯、當即部署、兩面包圍、同時猛擊、該敵潰散、俘獲連長二員、排長五員、目兵三百餘名、步槍三百二十餘支、機關槍五架、子彈五萬餘粒、並將所獲官長給洋十元、目兵十五元、當即遣散、據潰兵云、敵在香蕉嶺被圍軍隊潰散百名、均已逃匿家中、復據奉化士人云、敵人兩旅長及警察廳長、均於刪晚向象山鼠竄、擬逃上海等語、謹電禀聞、復據劉司令鉄子電稱、浙東敵人業已解決、雖有潰兵散處四山、現已派兵竭力搜剿、日內即可肅清各等語、特達、孫傳芳治酉印、

▲杭州特約電 第三方面總部行營、由建德移蘭谿、大刀隊、督戰隊、隨赴前線、今日杭蘭間軍電已可直達、商電由富陽轉、(二十日上午十時發)

▲南京特約電 總部息、衢州下後、浙局完全肅清、屆時聯軍將助周蔭人恢復福建、(二十日上午十時發)

▲南京特約電 總部據韓光裕電告、此次向龍衢潰退之赤軍、爲周鳳岐殘部、及劉峙部兩師、已被我軍尾追痛擊、狀極狼狽、失戰鬥力、(二十日上午十時發)

▲杭州特約電 第四方面軍白寶山部、有由餘杭移駐富陽消息、(二十日上午十時發)

▲杭州特約電 軍民兩長、會委盧永恩鎮海砲台司令、劉墨林寧波警察廳長、(二十日上午十時發)

▲杭州特約通信 此次浙江戰事、東路自蕭山紹興寧波、相繼佔領、南路自富陽桐廬建德蘭溪、次第克復、黨已調集大軍、向龍游會師、進攻衢州、浙局之重要關鍵、即在此一役、黨軍現所欲爭者、亦祇衢防而已、由贛入浙之黨軍、第一師薛岳部、第二師劉峙部、第二十二師陳繼承部、并浙軍第一師石鐸及第三師斯烈殘部、均已與聯軍一再抵觸、大受挫衄、退駐衢防、以待後方援軍、據聞後方增援、係江西之白崇禧、暨福建之何應欽部、白軍擬駐常山、以守贛東門戶、似無進攻之意、何部則集中延平、聲言三路入浙、其主力軍隊、擬向江山進發、慶元龍泉泰順、不過形勢上之牽制、前有所謂福建建國軍、僅一千餘人、開入泰順百丈口、已被周蔭人部擊退、其餘閩北一帶、現時並無民軍踪跡、至於聯軍方面、準備應付之兵力、爲孫聯帥親領之第二師、彭德銓第四師之一部、暨白寶山第五師、謝紹閔第七師、孟昭月第八師、王彝第十一師、周蔭人第十二師、劉士林第十三師、李俊義第十四師、及閩軍將起鳳第十三師、蔡霆第一混成旅、贛軍李懷銘第九混成旅、就雙方形勢觀察、似聯軍兵力稍厚、將在陰歷年關開始接觸云、

▲杭州特約電 頃聞浙省長有已內定以蔡樸繼任說、所遺財廳、有郭之江或程某說、(二十日下午一時發)

▲南京特約電 魯張參議方更生、由濟來、接洽魯軍攻贛、(二十日上午十時發)

▲南京特約電 總執法處長陳錫璋、由杭回、報告浙事、滬辦公處長宋雪琴、因公來甯、(二十日上午十時發)

▲南京特約電 皖北鎮使馮猷瑞、昨乘楚振、由蚌赴安慶、謁陳調元、商皖北防務、（二十日上午十時發）

▲褚玉璞霰（十七）日十時過濟北上、（新魯濟南十八日電）

▲魯張防止黨軍暗探活動、特委田有望為津浦路戒嚴司令、（新魯濟南十九日電）

▲第八軍畢庶澄部、近又增編四混成團、委聶天彬・羅寶樹・李振魯・馬文龍・為團長、（新魯濟南十九日電）

▲霰（十七）日金參謀長檢閱十二督戰隊、並有極剴切懇摯之訓話、（新魯濟南十八日電）

阿馬利硬了

英政府訓電中之讓步範圍
來華水兵與歐戰初期比較
法日採警備政策以遏赤黨

▲路透社探悉陳友仁已提出條件、阿馬利對此條件加以註釋、已呈報倫敦、據晨郵報之外交記者稱、阿馬利奉倫敦示知讓步範圍之訓電後、手腕為之堅硬、聞讓步範圍、大旨不外國際調查團之建議、漢口租界可改為外人居留地、華人得參加市政與其他行政機關、報稱倫敦軍事當道已擬安上海防務之詳細計劃、（路透倫敦二十日電）

▲此次由此赴華之水兵、共有一千、實為水兵遠出之最大一批、較歐戰初調往比國防守盎凡爾者之數、尚多二三百人、（路透倫敦十九日電）

▲泰晤士報言政府之派軍艦與水兵赴滬、不外保護其國人、而仍將竭力施用和緩方法、進行大度之談判、如談判之建議均遭拒絕、如自稱代表中國之輩主張用武力強逐吾人、則英人必在上海堅持、以為最後之計、上海可以防守、政府現未縝密準備、使防守事務得以安固、惟目下仍切望中國國家主義之代表能善用其智慧、乘機表示其政才、其選擇全在彼等之手云云、（路透倫敦二十日電）

▲本埠報告（外艦分段駐防）上海方面駐滬領事團、已經切實議定、在必要之時、得派海軍上陸、保護租界之治安、及住居租界以內人民之生命財產、故現已與在滬之五國海軍當局商定滬地之留防外艦、派定英國四艘、美國五艘、日本四艘、法國三艘、及意國兩艘、共計八艘、而且指定英法美三國之艦、統拋泊於黃浦江中南段、日意兵艦停在西北段云、

▲葡萄牙巡艦民國號現由澳門來港、擬入旱船塢修理後、將開往中國、英砲艦巴特利亞號日內將赴廣州、（路透香港二十日電）

▲英政府除已徵發公司船兩艘運兵、已見昨電外、已租定一萬一千噸公司船齊倫司船大約將載兵赴瑪爾太、以補現已起程赴華之軍隊缺額耳、以長江現有之兵力與已出發、及將出發之軍隊辦理保護事宜、當可游有刃餘、報稱政府決定派坦克車與飛機各若干前往中國、惟路透社得官塲消息、政府並未發調遣軍隊或坦克車之訓令、現擬之運兵計畫、僅為一種預防之辦法、非至決計派兵時、無需運船也、航空部亦向路透社宣稱、關於目前飛機事、未便發言云、（路透倫敦十九日電）

▲醫院船梅恩號二十日左右可偕砲船阿非斯號萊台褒特號赴華、將由驅逐艦華特勤號華爾夫林號護送、（路透馬爾太二十日電）

▲查桑與濮萊茅資之水兵各三百人、今日出發往揆資茅、以便登輪赴華、（路透倫敦十九日電）

▲商部大臣李思德在英國工業陳列會午餐時言及中國、謂英國在各以和平與商業進行為政策、而中國尤為異確、英政府準備且願意深進一步、於應付中國之提議、英國現亟欲開始談判、英人所準備進行者、視今日許多觀察之士所視為適宜者尤為深遠、但英人所以準備如此深遠者、因希望且深信英人在華多年所遇之國品與營業程度、可代表中國人民之真正國性、並希望此種國品有以自見、而建立治安秩序與信任也、英政府雖準備作寬大之談判、但決定於不得已時保護英人生命利益、蓋英人商業利益與華人商業利益互相維繫、名雖曰二、實則一也云、（路透倫敦十九日電）

▲泰晤士報社論評論英政府在緊要時之勇敢行為、謂英人不能久待中國內戰之不定變遷、亦不能久待他國躊躇未決之計算、英國此種行為、不過施行英國政策之根本主義耳、換言之、一面寬大承認中國人民之合法志願、一面保護英人是也、但深信英國對華政策不復仰鼻息於遠東命運之迅速變化的潮流、因英政府現以兩手貫其政策於實行中也云、（路透倫敦二十日電）

▲倫敦英商會今日開常年會議、會長從爾氏謂中國之時局大有關於商家、彼信謀使英國失其合法商業之企圖、必濟失敗、英國當力圖順從中國國民之志願、維持並增進其商業、不可稍懈云云、（路透倫敦二十日電）

▲法外長白里安今日向外交委員會言及中國事、謂法國採行警備與慎重之政策、以期保障法人利益、（路透巴黎十九日電）

▲明日上議院將有人提出議案、促請政府施更堅決與實際的政策以保衛日人之利益與權利、其內容雖尚未聞、然國民報及其他各報均稱、曾探悉議案含有要求政府施行更切實之政策、並力圖阻遏中國未來之赤化運動、（路透東京二十日電）

▲今夜消息、地中海艦隊司令司徒師少將已被任為法國遠東艦隊司令、政府曾否發特別訓令、今有訓令、是何內容、政府尚未公佈、（路透巴黎十九日電）

▲貴族院各派、對於幣原外相之演說、表示不滿、擬二十一日將對華決議案、列入緊急日程、內容力言更新、並確立對華政策之必要、及制止赤化之急、（電通東京二十日電）

中日會議

今日開幕

▲北京特約電 中日會議、定箇（念一日）午、在外部大樓開幕、顧外長偕刁作謙、錢泰、周傳經等出席、（二十日下午六時發）

▲中日通商條約改訂交涉、第一次會議定於二十一日上午十一時半、在外交部開會、中國方面將由顧外交總長以下、刁作謙・錢泰・周傳經・及秘書三人出席、（東方北京二十日電）

▲豫料北京政府 明日擬提交 芳澤之中日商約草稿、將有要求日本交還租界一條、日文報雖有載稱、日政府擬允中國之請者、但路透社得官場消息、日政府並未有此決議、且日本今尚未正式承認目下之北京政府、故北京政府如提出此議、雖可非正式討論、然不能嚴重考慮之也、（路透東京二十日電）

▲報知新聞社論、力言此次日本亦宜藉修改條約時機、聲明以監視司法制度為條件、返還租界、（電通東京二十日電）

天津比租界善價而沽

▲天津特約電 收回津比界事、所有建築工物費用、聞將擬定辦法、由直省按期攤還、（二十日下午三時發）

▲確息天津比租界之交還、須俟中比商約締成時可實施、（路透北京二十日電）

福州打帝非基

廈門收回鼓浪嶼

▲福州特約電 省垣打帝非基運動極活潑、外僑婦孺、紛紛避滬、廈門亦有同樣工作、羣衆將直接收回鼓浪嶼、（二十日上午十一時）

▲外人婦孺共一百二十人、因事態緊急、前途晦暗、故相率離福州、此間形勢尚安、當道刻發出安民告示、（路透福州二十日電）

▲廈門亦發生同於福州之排外運動、西班牙教士十人道姑十二人及華孤兒十一人因不能託足福州、乘某英船赴香港、學生電致廈門、謂天主教徒殺死小孩、故該船抵廈門時、即有羣衆登船圖阻啟碇、後留教士一人為質、始得開離、廈門外國租界對面岸濱現置新生嬰兒之屍兩具、盛於竹籃、衣服微近西式、羣衆圍攻擊西班牙教會、教士等均登某美船逃亡、風潮現猶未已、華字報皆載有煽動文字、（路透北京二十日電）

昨日閣議

附中外雜報

▲北京特約電 本日閣議、陸次金紹曾因病辭職、議決以王樹常簡、（二十日下午六時發）

▲美使署接美政府來電、召回美使馬慕瑞、馬已於十八日晚間離京、刻當已行至朝鮮、（路透北京二十日電）

▲意政府已任加蘭蒂氏為駐滬意總領事、（路透羅馬二十日電）

▲濟南貨物稅局長蔡淮新嘯（十八）晚被財廳逮捕、（新魯濟南十九日電）

▲魯教育界分呈省署財廳、請將貨物稅收入各欵、隨時撥交教育基金保管委員會、（新魯濟南十九日電）

▲煤米商因各地供不應求、向軍署請撥車專運、已令運輸司令設法調度、（新魯濟南十八日電）

上海陳昌彬上孫聯帥書

馨帥鈞鑒、慨自為赤俄作倀之蔣介石、倡亂以來、舉國上下、頓呈恐惶之態、追原其故、蓋因赤俄走狗、利用激烈暴徒、煽惑青年學子、宣傳天人共棄之共產主義、勾引工人、為彼等營私之工具、以致一般貧民及下流社會人民、乘機肆暴、騷擾社會、破壞綱紀、擾亂安寧、由此觀之、赤化之禍、實甚於洪水猛獸、若猶任其囂張、則後患將不堪設想矣、幸鈞座曉明大義、卒能毅然與玉帥甫帥、共同統率義師、掃除赤魔、以冀挽纍卵之危、納社會於軌道、稍有識者、誰不欣慰、鄙人本國家興亡匹夫有責之義、故不揣冒昧、敢將對於赤化之譴責及滅絕赤化之方、貢獻於鈞座、倘蒙不棄、采納一二、則國家幸甚人民幸甚、方今欲滅絕赤化、首宜擴奪赤黨宣傳、蓋因彼等之要素、非在其兵力之精強、而在其詭譎之宣傳、然欲擴奪其宣傳、亦須知赤化之禍原、及其不可實行之理由、據鄙人考察、赤化禍原甚繁、茲將其彰著者、略述於下、嘗讀世界歷史、幾見俄羅士為世界大國、然其領土、大抵得自欺詐外交手段、如俄人之霸占近東、併吞波蘭、皆其明例也、據我國外交歷史、首先侵略我國者俄人、首先強迫清政府割讓鐵路權者俄人、由此觀之、俄國實吾國不共戴天之仇、吾同胞焉能與之為友乎、邇際一般無識者、咸云俄國當專制時代、實有侵佔我國之野心、至蘇俄政府成立、其帝國主義遂消滅、但據鄙意、是實完全謬誤、蓋俄國既稱為救世國家、謂何仍霸佔中東鐵路、蠶食我外蒙、觀俄國自一千九百十七年革命後、全國幾成焦土、餓斃者、流亡者、不知凡幾、然蘇俄政府為何犧牲數萬萬元、以宣傳其主義於我、俄人抑真犧牲己國、而救我國耶、抑侵略我國也、鄙人敢斷言俄國侵略我國之心、並未消滅、至於共產主義、實帝國主義之變象、換言之、新帝國主義、蘇新帝國主義之禍、實烈於舊帝國主義、蓋因俄人既借此以遂其侵略之野心、而英美法日諸國、當然不能順服、于是世界第二次大戰爭、將以我國為戰場、然該戰爭結果、無論得勝、而我國瓜分之患、恐難避免矣、總之今日欲不救國則已、既救國、首先掃除赤氛、反是、不思亡國可翹足而待、竊我國社會狀況、實異於俄國、蓋我與俄國、雖同為農田國家、但我國之田地、並非受一二人所操縱、且今日我國之貧困、亦非因資本家之操縱而成、實因人口增多、而無科學方法救濟、故我國則施行共產主義、不僅於國事無補、且有速國亡之患、夫共產主義、若一旦施行、則全國人民、無一願努力工作、如是生產減少、則飢饉繁生而外、當然乘機肆其淫威、以遂瓜分神州之野心、綜觀以上所述、赤化之禍、實烈於洪水猛獸、故吾人能阻止其禍於未來、雖肝腦塗地、亦所不惜、今鈞座卒能仗義討赤、則赤禍何患不滅、但據鄙意既根本剷除赤化除武力外仍須圖設他計、否則恐難剷滅、今鄙人不揣冒昧、敢將管見所及、縷述一二、倘蒙察是幸、夫赤黨之要素、非在其兵力之精強、而在宣傳之工具然既滅除其宣傳工具、抑用極烈手段、抑用和緩手段耶、據鄙意和緩手段、實較勝於極烈手段、和緩手段、亦有根本與暫時之別、所謂根本和緩手段者、即剷除赤化、而無復起之患、茲將鄙人對於剷除赤化之方、折為三、㊀開文官考試、㊁開貧民礦、㊂辦報宣傳反對赤化之意義、所謂開貧民礦者、即解決貧民經濟問題、而使彼等安居樂業、勿為赤黨所利用、以上所述、不過大綱而已、至於反對赤化原文、鄙人業已逐至英文大陸報、一俟該稿刊登後、當即譯成漢文、轉呈鈞座鑒核、以上所述之管見、倘蒙不棄采納一二、豈惟赤化之禍可滅、國家其永利賴之、伏維裁察采擇、不勝大幸、謹呈馨帥、陳昌彬頓首再拜、

大雪中之新顧閣

北京特約通信

顧閣之人選與政綱

（十五號自北京寄）觀天

北京自十三號早大雪、六出紛飛、行人沒脛、直至今早始稍止、然彤雲迷漫、氣候嚴寒、雪意固仍未闌也、街心積雪深至尺許、市內電車、以軌道漫沒而出險者、比比皆是、途於今早宣告停駛、據老於京師者言、此雪已為北京十數年來所罕見、往歲多閒以缺雪故、每致來春時疫盛行、今年既得此大雪、非特可以免疫、且必為明歲豐年之預兆、故一般農民莫不喜形於色云云、在此瑞雪之中、而久懸未決之內閣問題、亦同時結束、吾人亦深望此新內閣 能如瑞雪之兆豐年、為國家人民前途造福、則欣幸不盡矣、記者雪窗悶坐、聊將此數日新閣成立之經過、與施政新猷併詳如下、

順承王府會議 決定維持顧閣後、對於閣員補充一層、原說明由顧少川自己遴選、而奉天派可由旁推助、故顧氏在順邸會議席上、承認繼續担任閣務後、即分頭積極請人幫忙、一面臨時向奉張請示、目下年關在即、閣席中最關重要者、當然**首推財政、**原任財政潘復氏、此次上台後、知中央財政一時決難有辦法、不如趁此改組時機、卸脫責任、故屢次向顧表示堅決不幹、但不便遽令出閣、適知張志潭表示決不回京、遂以交通一席畀之潘氏、然顧少川如財政另覓替人、却不免大費一番手續也、際此財政經濟俱窮時代、金融**財政名手**者、愈不敢**探首一試、**顧氏雖**極力奔走、**始終不得要領、最後擬以司法之**羅文幹**調任、羅氏以財政總長之滋味、早已嘗過、亦力辭不遑、嗣又擬以內務之**湯爾和**調任、湯亦表示不幹、後經顧氏**極力激勸、**並言爾和與我摯友、此次非幫忙不可、且財政乃**內閣生命**所關、閣員全體皆應**通力合作、**非君一人責任云云、湯見勢已至此、勉強承允、按湯本醫界人物、初任北京國立醫學專門學校校長、繼任教育次長、王寵惠組閣時、任教育總長、時顧任外交、羅文幹任財政、皆與湯為共事、故此次顧既組閣、即請湯入閣任內務、顧之一切計畫、多為湯氏所籌選、洵顧閣中之佼佼者、湯既調任財政、所遺**內務**一席、原擬界之山西代表**田應璜**氏、大體均已決定、命令預備發表矣、乃田氏突然**宣言不就、**（或因未得晉閣同意）於是遂**改擬胡惟德、**胡正在閒散之中、雖不能得外交、亦情勝無、當然不生問題、至於**陸軍之張景惠、**則祗求奉張一句話、即可解決、自亦無困難可言、閣員人選既決定、顧即持名單往順邸請奉張請示、奉派亦無異詞、是日適為星期二、顧出府後即電院秘書孫潤宇預備開閣議、然以時間過晚、發通知已來不及、遂改在星期三舉行、是日閣議時、首先發表命令、此次命令較之**平時內閣嬗變時、稍為複雜、**第一道命令將杜代閣之閣長完全免職、再令將顧本人之代理總理與閣員免職、然後任命新總理及閣員、並決定明日由內閣自動下令宣布實行二五附加稅、此次之新內閣表面上、雖似與顏閣完全脫離關係、**實則仍舊店新張**也、關於各部**次長問題、**因**人選尚在磋商中、**故今日閣議尚未提出、**院秘書長**則已派**許寶蘅、**蓋**孫潤宇**本係顏閣之秘書長、杜代閣及顧代閣均以本人既係代理性質、當然無更換秘書長之必要、故孫得蟬聯至今、未被更動、今顧少川巳改代為署、故孫先期呈請辭職、今日顧少川在閣議席上、說明自己治政方針、累謂此次因各方面挽勸情殷、固辭不獲、不得已始允勉力維持、務請各總長協力匡助、以利進行、但**為政本不在多言、**且此時担任**短期內閣、無所謂大政方針、**不過對內對外擬照下列各項積極進行、就**對內言、**期盡心力以**完成單純健全之統一國家、**避免分裂危亡之禍、更**注意人民生計、**從事調查、設法救濟、**對外則分兩大綱、**一曰**達到關稅自主、實行附加稅、慎重保管其用途、**若華盛頓裁厘、整理內外債、注意農工生活狀況、扶助教育、改良司法、維持使領經費、及其他建設事業、皆屬正當之用途、二曰**解除不平等條約、恢復主權、**若中日中法諸約、暨取消國際法庭之比國訴狀、訂立中比間平等新約等、均須同時並進云云、

奉吉黑附稅用途

財部已定奢侈品目錄

▲北京特約電 奉張電奉吉黑三省、吉黑所收二五附稅、按旬解奉、奉省連同本省所收、按月彙解中央、勿稍遲誤、（二十日下午六時發）

▲北京特約電 財部已將徵收奢侈品詳單、函送稅務處、囑轉飭各海關、自一月起、實行五厘附稅、（二十日下午六時發）

▲財政部今日將奢侈品目錄、送交稅務處、命海關從一月一日起、徵收五厘之附加稅、不得遲延、（東方北京二十日電）

▲官方息、附稅支配將次確定、奉張意、欵多用於建設事業、悉歸中央支配、曾電商吳佩孚、吳復電贊同、並派馬素來京面陳、張並稱如各省財政枯窘、至多給予三分之一、餘悉歸中央、現政府電詢蘇孫意見（國聞北京二十日電）

▲陳調元今日電告政府、安徽省徵收二五附加稅、已命蕪湖海關實行之、（東方北京十九日電）

日使仍反對附稅

▲北京特約電 本日（二十）使團會議、除芳澤外、對附稅均表贊成、（二十日下午六時發）

▲外交團本日會議附加稅問題、一如豫料、惟日本芳澤公使、本於日本政府向來一貫之主張、述反對之意見、至此對於附加稅實施之列國之贊否、乃逐一明白表示矣、（東方北京二十日電）

▲外交團擬於今日上午、召集會議、對於北京政府實施附加稅宣言、列國應決之態度、有所討論、此外於民國十八年起、中國行使關稅自主事、亦將論列、（東方北京二十日電）

楊宇霆將濯足扶桑

▲北京特約電 楊宇霆已到奉、有赴日參與日皇大葬禮消息、（二十日下午六時發）

楊宇霆已於二十日晨由北京啟程赴奉天（東方社奉天二十日電）

狂瀾中之長江近狀

▲長沙大局日見惡劣、英人所雇之華僕、除領事署者外、現均罷工、英商行自十三日閉門至今、（路透北京二十日電）

▲因漢口英國租界事件赴武昌之蔣介石、已於十九日回九江、（電通九江十九日電）

▲近二三日內揚子流域之時局安靜、宜昌長沙昨日雖有排外示威運動、但均未發生事端、湘省兩處均禁不以糧食售於外人、（路透漢口十九日電）

▲本埠報告（漢口又來英僑）昨日英輪大通進口、與聯和沙甌、又載到漢口避難之英僑婦女小孩等五十餘名、英海軍卿任提督辛格倫埃少將亦已到滬、將於下月一日由滬歸國、

▲阿馬利昨日午後在外交部續與陳友仁談話、除聞空氣仍和善外、未能得悉討論之性質、（路透漢口十九日電）

▲聯議通告、據陳部長於十四由聯議報告各界、質問前通告有停止反英反教字樣、查係繙譯之誤、原文爲應避危害外人之生命財產之行動、並非阻止運動、（國聞漢口十七日電）

鄂省財政已陷絕境

▲各種費用陡增十二倍
▲社會經濟異常窘迫

漢口通信云、黨軍初至武漢、大兵之外、繼之以無數黨員、黨員以從事黨之工作爲職業、實爲一種高等或中等遊民、黨既需要其工作、自不能不給與報酬、故此項薪水、爲數實屬不貲、每人二三十乃至五六十元不等、總數約有七八千餘人、不特此也、黨之機關及其他別動團體之費用、無一非仰給於政府、最近黨政府又從廣州移至武昌、是與省政府費用之外、又加黨政府費用、政府費用之外、又加黨費（黨費之外、又加軍費、層層負担、迄至昨年十二月止、每月一切費用、總在四百六十萬元左右、當蕭耀南時代、每月政費約三十萬元、以年計、不過四百二十萬元、今一月之費、等於從前一年之費、驟然增加十二倍、以累受搜括之湖北、豈能勝此、從前北洋軍費、大半取給於鴉片烟稅、年可得一千餘萬元、今此稅已除（實則各軍仍各抽收、不過未經正式承認耳）、故軍費亦非取諸正供租稅不可、最初黨政府因籌款困難、乃沒收所謂軍人官僚財產、所得約四百萬元、又向富商暨各銀行派借及借用房租一月四百萬元、始能勉强敷衍、後因强借不行、乃由宋子文到鄂、宣議發行三千六百萬元公債、以七百萬元、收回官錢票之用、餘悉提供政費、

官錢票之流通市面者、以銀元計、約一千六百萬元、黨政府最初宣言事屬前政府、黨政府不負整理之責、嗣因發行公債之故、不能不稍用收買人心之策、以七百萬元收回該項錢票、然即使果有其事、而人民亦須損失九百萬元、且彼之所謂整理、尚另有一原因在、蓋發行公債、形式上不能不有相當担保品、湖北庫藏如洗、兵燹之後、稅收益難、適官錢局有不動產之財產、以時價估計、約值二千萬元左右、黨政府欲以此項財產爲擔保、故不得不劃一小部分公債、以爲整理官錢票之需、所以掩人民之口也、議決之後、並未印刷債票、即行勒令各銀行及富商攤銷、某也十萬、某也五萬、一一皆出命令、凡在漢口之銀行、亦無一不蒙光顧、最妙者、湖北省黨部要人如胡作賓孔庚詹大悲之流、最初亦以鄂民俯豆痛深、難勝重負、極力反對發行公債之議、聲勢甚爲浩大、宋子文幾欲拋棄該項計劃、而鮑羅廷忽召蔣等至其辦公處、而加申斥、謂『現時已無國界、豈容尚有省界、革命正在進行、豈能因經濟上負担而破壞大局』、蔣等經飽呵斥之後、便噤若寒蟬、不肯再有提議、鮑之勢力有如是之偉大者、而若輩甘心俯首聽命、是亦可謂別具肺肝矣、

聞三千六百萬元公債、第一次已勒繳八百萬元、各富裕紳商、自經此次攤派之後、即已逃匿、第二次交款、恐非易事、黨政府現時財政亦極困難、所有軍餉、積欠亦屬不少、李宗仁第七軍開到漢口時、李令即赴孝感填防、而兵士譁然、不肯出發、謂彼等自桂關拔時、就言打至漢口爲止、今由粵而湘、由湘而鄂、由鄂而贛、不特軍餉積欠未發、即軍衣亦僅着夾褲、以此情況、何能爲戰、某團長出而慰撫、謂軍人以服從爲天職、命令如何便如何、不應有所爭執、兵士聞言益憤、舉槍欲擊團長、該團長撤頭退、[illegible]立時運轉現洋數十箱、發餉一月、各兵始肯首途、此乃實例、觀此黨軍內部情形、思過半矣、唐生智軍隊欠餉亦頗多、嗳唐既握有湖南全省財權、今又據鄂西財富之區、比較他軍、自覺充裕、劉佐龍夏斗寅二部既已附唐、則唐於財政上自亦不能不予以相當援助也、

總觀現時黨軍財政狀況、不特紊亂、且無財源、每月四百六十萬元、非用不可、目前雖能用勒派手段、設法搾取、過此以往、搾無可搾、勒無可勒、又當如何、如果商業可以恢復原狀、戰事即可結束、則正當稅收、或可增加、就大勢所趨而言、商業日益蕭條、終當滅亡、而戰事方興未艾、人民不能安居樂業、稅收何能起色、退有步言之、稅收縱能有相當把握、而所差尚巨、非創辦種種苛稅、即發行攤派變名之公債、然二者皆非所能完全達到目的者、則黨軍在財政上之不能立足又顯而易見也、

武漢之蕭條景象、恐怖狀況、非目擊者、不能理解、當黨軍初至之時、一般心理、疑懼參半、及武昌城破、唐生智軍除一萬餘人、陳銘樞軍隊二千餘人、同時入城、戰勝之後、軍紀不能維持、肆行搶掠、全城一空、悽慘之狀、目不忍視、至今武昌一城、猶剩房屋而已、唐陳二軍在黨軍中、向以有紀律稱於世、祇以勝仗兵驕、無法制止、致生此浩劫、人人痛心、武漢商界歷年受軍閥剝削、苦不可言、初以爲黨軍一至、便可解放、孰知黨軍秉政以後、黨人鼓動工潮、破壞秩序、致商業停滯、金融恐慌、且兵燹之後、人民購買力、貨無銷路、人民失業、而攤派公債、借用房捐、紛至沓來、幾無虛日、工廠之因工潮而倒閉者、日有所聞、有因被迫不能歇業者、則悉置諸不理、聽其自滅、武漢兩處銀錢號共有一百四十餘家、現時祇剩七家、聞過舊年後、即此七家亦不易支持、勢惟關門而已、即各大銀行經理、亦因不勝攤借之苦、相率躲避、其含有政治作用之銀行、則尚設法敷衍、冀可獲得政治上相當之利益、此則又當別論矣、

武漢米價從前每包（百斤）至多九元、現時漲至十六七元、肉價每斤約合三毛、現時漲至六毛、其他一切物價至少亦漲高六成、舉此一例、人民苦痛、可以概見、最妙者、洋車夫工會成立時、提出種種條件、已見各報、武漢之自用車、約一千二百餘輛、當日辭去者、有八百餘輛、有以車贈親友者、無人敢承受、即街上買賣之洋車、亦因驟行漲價、無人光顧、現時武漢市面步行者甚多、即緣此故、人民受黨軍之賜、能學健步、打破從前出門非車不可之習慣、亦未始非一好事、所苦者、昔日以拉車爲業之工人耳、武漢兩處工人約有十二三萬人、現時失業者、已有三萬人、所謂工會者、爲救濟此項失業工人計、不得不於有業之工人身上打主意、據可靠統計、每一有業工人平均每日每人須負担一角、因此失業者固有怨恨、有業者亦殊感壓迫、聞武漢總工會、每月收入約有十二三萬元、除一部分散給失業者外、餘概用諸宣傳方面、

黨政府以廉潔自稱於世、然官吏之受賄貪贓者、亘諸公牘、已不勝舉、如某處局局長何某、私收稅金十餘萬元、潛往上海、登時宣布潛逃、飭省政府下令通緝、即其一例、又如徵收房捐、係分十一區、中有一區徵收員將該區所收捐款捲逃、因無底簿可稽、乃派警察按家詢問、查驗收據、始得其所吞沒之數目、可見內部辦事、尚極紊亂、又如某某等以販賣大烟爲業、因此成家、近以三萬金賄某要人、不但未加追究、反出入權貴之門、以要人自命、此等事在初創時期、或所不免、不過驟然得志之青年、其操守亦未必勝於舊軍閥惡官僚、則已可想見、而每月黨費所支出、漫無限制、即爲養成青年希冀獲得不正當收入之基礎、殊可歎也、（未完）

蘇浙皖公民討赤表示（一）

▲宣言　蘇浙皖三省父老昆弟諸姑姊妹公鑒、我們爲中華人、應先了解中華的歷史、這歷史就是我們中華人民遺傳的陳蹟、就是我們中華立國的精神、就是我們中華的國粹、如文化・習慣・等、無論世界進化到任何地步、這一種立國的原素、自然不能把他來破壞了、來另外重新組織、好比一家人家、自有一家人家遺傳的精神、絕沒有把自己的家庭打破了、來另外再造的道理、可是現在中國的不肖分子、假借孫中山的三民主義的美名、聽了赤俄的指使、不惜摧殘自家的人、來把假國人做赤化主義的試驗地、什麼父子平等、妻女可公共、還美其名叫做勞資平等、把這班無知識的工人、鼓惑起來、把這班青年學生喚起來、到處鼓吹、把這班小小的商人夥計、叫他起來反對店東、行什麼三三三一制、試問果照這樣行去、還成一個什麼國家、我們要曉得俄國的革命、有俄國的歷史關係、譬如中華在專制時代的一姓立國、多的不過數百年、少的還有數十年、而且在同一個中華國裏、有時還有幾姓同時立國、或假如一姓相傳、有二千多年、你想王公貴族、自然多了、不比我們中華一姓稱尊、他姓則變爲凡民、所以俄國的專制壓力、有如此的歷史、當然有這樣的反動、還有俄國一向採勞農政策、土地很大、貴族王公、多爲大地主、剝削農民也很重、我們中華沒有大地主、來剝削農民、還有俄國的禮教風俗、與中華全不相同、現在東西洋國家、任何文明進步、總不能說中華不是文明古國、禮教的模範、你想把赤化拿來做中華的政略、我們做人民的、先要來破家亡身、望子孫來享他們行使赤化的福、雖三尺童子他也曉得這是一句夢話、再要說什麼帝國主義、不平等條約、凡是中華人、誰不要推倒帝國主義、誰不要想取消不平等條約、可是譬如上人借的債、子孫沒有能力去償、只暫時忍受、又說什麼軍閥、試問以赤化主義來攻打軍閥、是什麼呢、所以我們民衆、應了解這全是騙人的法子、吃了騙子的虧、還比小偷利害呢、同人不敏、眼看着我蘇浙皖三省要被這猛獸來吞噬、所以發起一個公民討赤會、來指導我三省的同胞、不要被他迷惑、組織一起宣傳隊來、到處爲反赤的宣傳、無非是維持國家、保全民命的宗旨、做此白話宣傳一篇、以爲指導民衆的淺短解釋、赤化一日不滅、本會即存在一日、特此宣言、

▲警告　蘇浙皖三省父老兄弟諸姑姊妹公鑒、禮義廉恥、國之四維、四維不張、國乃滅亡、古有明訓、今益信然、我民國十五年來、戰禍相尋、亂靡有已、雖曰黨系紛歧、權利衝突、要不過政見各殊、情感未洽、歷時既久、而各方誤會、尚堪諒解、和好如初、固未嘗摧殘國性、戕賊民心、棄禮蔑義、寡廉鮮恥、如今日赤化之禍之蔓且烈也、赤化之傳播、足以蠱惑衆聽、陷溺人心者、無非以共產二字相號召、俾一般無意識無心肝之流、貿然附從、墮其彀中、至死而不覺悟、豈不大可哀哉、夫國於天地、必有與立、彼界此疆、列邦之土地、各自保持、義務權利、人生之競爭、各有紛際、豈容强人之所有、以爲己有、而己之所有、人亦可以强爲之有、互相强則互相害、勢不至驅全國人民自速其亡、同歸於盡不止、彼赤黨者流、竊取亂邦之邪說、竊售其妖魔之技倆、竟敢假借三民五權之名、變本加厲、忍使青年學子、供彼犧牲、勞力工徒、充彼器械、搜括脂膏以縱欲、引誘婦女以宣淫、秩序無寧靜之時、人民絕生存之望、棄禮蔑義、寡廉鮮恥、一至於此、其禍甚於洪水猛獸、其害過於土匪流寇、縱彼所爲、火已燎原、不惟塗炭華夏、急當羣起而撲滅之、即環顧列强、亦應深惡而痛絕之、此古今中外之所不容、天地神人之所同憤者也、今幸直魯聯軍、張雨帥・張效帥・孫馨帥・褚藹帥・大舉義師、用張撻伐、爲我全國人民戡亂除暴、爲我蘇浙皖三省拯溺救焚、我三省人民、有不簞食壺漿、歡迎義師、而猶有甘心附逆、爲彼利用者乎、利害當前、不辯自明、何去何從、不難立定、凡有血氣之倫、怵於害疾之無日、莫不大聲疾呼、皇皇然求援之不暇、我三省人民、所以奮臂而興、聯袂而集、不崇朝而組合此討赤會也、本會代表三省人民之公意、以禮義爲干戈、以廉恥爲矛戟、同仇敵愾、衆志成城、甘效前驅、並爲後盾、將見義師所指、一舉而克閩鎮、再舉而收回湘鄂、順流而下、直搗粵桂、掃赤穴而犂赤庭、救人民於水深火熱之中、奠國家爲磐石苞桑之固、從此中原統一、列國交驩、文化昌明、兵革自戢、熙熙皞皞、重覩昇平、我三省人民、所當馨香以祝、其各紀念本會永永勿替也乎、蘇浙皖三省公民討赤會謹啟、

豫長易人聲中之波折

▲陳善同尚未接印　▲毅軍接收省署衛隊

本館開封通信云、吳佩孚免靳雲鶚職後、大家逆料豫省政局、必有一番更動、因現在之政界首領、皆基於上次信陽會議而上台、信陽會議之主腦、固被吳免職之靳二也、冰山既倒、當然不能存在、在半月以前、即有更動省長之說、如王敬芳黃自芳孟廣澎等、均有一度之擬議、而尤以河務局長陳善同升任之說爲有力、本月十日寇英傑由郾城繞道回許州、與王楨宇馬桂甫等會商解決臨款事件、當推寓氏亦自鄭來許、向寇密談省長問題、並言大帥屬意陳善同、寇督無異言、寇氏即於十一日回鄭、然大家因逆料陳氏未必能即日發表也、寇於十三日回鄭、而陳氏長豫之命、即於是日發表、事前寇不知也、是日宴陳省長、而以寇靑等及劉鎮華等作陪、寇於席間促陳即日回汴接印、並擬定以總部政務處會辦王學易爲財政廳長、以任文斌爲河務局長、郭景岱爲政務廳長、豫人旦夕渴望之豫人治豫、竟得實現、豫人聞之、莫不欣幸、陳於十四偕警務處長夏國楨及任文斌等晉大帥回汴、定於十五日午刻接印、詎知此事於昨日（十五）又發生變化、陳於十五日[illegible]專車赴省署接印、乃省署衛隊已經警備司令[illegible]旅長米國賢、派步二團團長倚學禮帶兵一營實行接管、並駐省署坐鎮、實際上不曾改省署爲毅軍辦公處、陳到署下車後、見此情形、知有問題、遂不接印、登車而去、同時財政廳方面、亦有怪劇發現、即現任廳長林發煌、忽向米振標辭請假、並請派人代理、米即令實業廳長郭念箴於十五日上午十一時到財廳接印、名曰照料廳長職務、張英華林發煌均有先期秘密離省之說、外間盛傳此項風潮、皆張林輩不願交卸、憤而出此、一面見好於毅軍方面、米家父子所以肯出頭接收省署衛兵、派人照料財政廳者、因某某等從中鼓簧、新省長之發表、事前未徵求米老將同意、讒言得以乘間而入、且省垣實力全在毅軍掌握也、米氏接收省署後、定有衛兵特別規則四條、㈠接收衛兵室物件、點明人數、㈡維持省署門前秩序、㈢閒雜人等、不得隨便放進、㈣省署公用物品、不准隨便携出云云、（一月十六日）

皮肉勞工亦有表示

汕頭函云、本市妓女反對花捐加稅宣言云、從事革命運動的人們、從事中國民衆解放運動的人們、以及各界極富同情博愛的人們、請你們一垂青聽、替憐我們這些墮落無告者、在你們的『安樂椅』側面、或在你們的『華筵』『盛會』當中泣訴、我們在這人間地獄中痛苦的一二、我們生來本是良家女子、和你們親愛的姊妹、毫無差別、但不幸的我們、或係幼小失了父母、被人拐賣、或係家庭落難、無以爲生、都一同流落到青樓巷來、倚門賣笑、以保餘生、受盡人間最慘痛的蹂躪凌辱、社會都深知道、但是在殘酷無情的世界、人們的互相聯帶同情心、好像都完全淹沒了、竟無人發點悲憫、施點相當的援助、我們固然因爲墮落、被絕於人類、但是這些有情的人類、也未免太忍心了、現在最使我們痛心的、爲在國民政府統治下的汕頭市、被壓迫的各階級、都得政府的同情、扶助解放、只有我們妓女界、好像被絕於化外、反更受深重的搾取剝奪、我們每一條子、例只得三元、係用强顏爲笑、忍辱吞聲的態度、去向慷慨客人們的唾餘中吸取來的、得此三元、須以一元買水牌、以二角給帶班、而政府實成納繳的花捐、更須一元二角、僅餘六角、爲我們全家的衣食住之生活費、已極困難、近來顧客減少、門前冷落、數日不逢一條子的、不計其數、而包捐處不察我們的苦況、近更有加增花捐四角、合成一元六角的命令、並逼迫即日繳納、這何異要將我們應得極少的六角生活費內、再拓取剝奪去四角、試問只餘兩角的生活費、我們如何能夠維持下去、所以我們爲求目前生存起見、誓全體不承認的、

本來娼妓制度、實爲現代新社會中一種醜惡的組織、將來人類生活進化、必有更好的方法、將此種制度消滅的、但在目前中國情況下、女子職業不發達、生計艱難、政府與社會在未能想出方法、挽救此種弊制以前、不當用暴虐的手段、將我們窮苦無告的妓女壓迫、使我們消極的慘被推殘以去、須知生存乃人類共同的要求、我們妓女『生存』的方式、已經不堪迷了、而我們這種頂下等的『生存』方式、包捐局尤不原諒、更加以種種剝奪推殘、這是何等殘忍啊、本我們要求生活的意志、謹向政府及各界人士請願、

㈠我們亦是中國民衆的一部、我們的痛苦比一班民衆的痛苦尤深、我們要求解放的希望、比任何階級都較迫切、我們何幸生在國民政府統治下、敢求政府飭花捐局減少花捐、最低限度也要將最近加增四角的花捐減除、以救目前的困苦、

㈡娼妓爲不良的社會制度所產生的、我們希望政府與社會審點慈悲、替我們設法、能以最近的將來、指示我們一條光明的道路、如設『女子職業養成所』及『介紹所』等、以救我們一班失業的女子、

我們這兩種最低要求、實本正義人道的觀念、及自身痛苦而發出的、除呈請政府及各社會法團核辦外、特向各界人士宣言、務祈施以幫助、不勝迫切待命之至、汕頭市妓女解放促進會全體同啟、十六、一、十四、

國外特約電

◉日議會停會與各方形勢

▲路透社二十日東京電　反對黨已在國會提出不信任政府案、國會已宣佈延會三日、政府發表宣言、謂擬於國會延期內與反對黨謀溝通之諒解、查目下在國表裝內、不願國會發生風潮也、並暗示如不能奏效、則擬解散國會、兩反對黨之領袖、因往謁首相、是惟除商妥在國會討論國事之方法外、餘無成說、故料政府不日將宣布解散國會、

▲東方社二十日東京電　關於政本兩黨提出政府不信任案之事、自昨夜起即由兩黨委員協商、決定今日各開代議士會、提出於本日之議會、本日午後一時十分議會開會、田淵豐吉向議長質問昨日建議案之效力、至一時三十五分於尚未提出不信任案之前、議會即命從二十日起至二十二日止停會三日、

▲東方社二十日東京電　憲政會從本日午後一時四十五分起、在院內開議員總會、若槻總裁遂對於停會之意見云、政本兩黨現方欲共同問政府之責任、外間頗有人以爲今在諒闇中、政府可採之手段或將受掣肘、然余意以爲未必盡然、惟昭和初次之預算案若能成立、則彼此必不勝欣慰之念、疏通之道其即在是乎、今已奏請停會三日、若能於此期間發見疏通之道、則欣喜之至、不然惟有向平素之主張邁進而已、

▲東方社二十日東京電　今日議會閉會後、若槻首相派遣塚本書記官長約田中政友會總裁床次本黨總裁會見、結果三黨首遂於下午二時半在院內大臣室會見、若槻首相先陳述意見、謂際此大葬之前、國民正在憂愁中、政治家以國事爲重、欲貫徹其主張固屬不妨、惟昭和時代第一次之豫算案、彼此皆希望其不致於不成立、此余所深信者、能否設法停止政戰、俾本期議會得以安然無事、望二位從長考慮、兩總裁答曰、吾等固深望昭和時代第一次之豫算案不至於不成立、但事已至此、實有不得已之事由、須請政府原諒、希望政府加以甚深之考慮、旋又云、因黨員甚多、若有事故、須先與各黨員協議後方能決定、若槻總裁云、三人之會見、請於今日爲一結束、若兩黨黨員諸君能同意於鄙見、則議會即可依之以圓滿進行、如不蒙採納、則彼此仍各歸舊日之地位、各向所信者進行可也、若與黨員協議之結果而須通知者、即可由幹事長及總長之會見辦理之、床次氏又提議乘三黨總裁聚首時、作一如下之決議、以完畢此次之會見「因新帝親政之初、希望政治之公明、今後各自嚴戒黨員、謹慎言論、以冀努力使國民對議會之信賴日益加厚、」

◉德組混合政府失敗

▲路透社二十日柏林電　馬克斯博士組織混合政府之企圖、業已失敗、

◉美國務卿對墨爭點付公判之意見

▲路透社十九日華盛頓電　參院民主黨領袖羅賓生提出一議案、請美政府將對墨爭點提交公斷、國務卿凱洛格對於美墨爭端採用公斷原則一事、已考慮多時、昨有教育家著作家社會辦事員、共四百人聯名上書美總統主張公斷、並謂墨總統近曾表示意思、願將美墨間關於煤油與土地法之爭點提交海牙、

地方通信

◉安慶短簡

安徽華洋義振會、歷辦災振、成績昭然、該會前領之海關附加一款、除墨次動撥外、仍存約五萬餘元、查此款專爲振災而用、未便准入防災範圍、現聞安慶六邑救災聯合會、呈請省長、擬援該會存款、以資救濟、並函致駐會董事謝定邦等、迅予開會議決、務期實濟、

盱眙縣灘匪猖獗、姦搶無時、縣屬人民、危懼萬狀、經商請防營營長湯鳳鸞、緝私營帶張世賢、在縣鎮壓、一面由縣紳公推代表李汝勤等、晉省陳情、迅派得力之知事接署、以重地方、

昔任團長之賈永清者現署潁上縣知事、捕務衛團勤能、詎該知事到以石傳純爲、在該縣各要隘布防、又以直軍十一軍、駐潁約一旅之衆、羣次招待供給、殊感困難、昨電省署、堅請辭職、

陳司令以軍需急迫、待欵孔殷、特派徐觀年宗世銘、黃振華、徐汝霖、馬執忠、分赴各縣守提本年地丁現款、掃數解省、又財政廳查明懷寧各縣、未解契稅、尚有三十餘萬元、昨特限令各該縣、於十日內掃解盡淨、違即懲處云云、

南京快信

總部軍法處、昨（十九）上午九時、着下關警察署長劉文烈緝獲之男土匪趙德桂・陶金輝・周德海・老徐・常孟・楊棠・張鶴林・王鳳波・陳萬山・女匪劉朱氏等十名、綁赴下關煤炭港刑場、一律槍斃、所救出肉票余小紅子、已招家屬認領、

▲意大利兵艦加派多號昨（十九）早九時由下關起椗開往上海、

督署西街昨夜大火、延燒三十餘家、焚斃男女數口、始

血母

凡一物質○能生生不息○統可謂之母也○不必如動物之能產子者○始可謂之母也○一種植物○能繁殖諸種植物者○謂之母植物○一個細胞○能產生多數細胞者○謂之母細胞○

本藥房 **人造自來血** 能令服者○血液增厚○血色增紅○血量增多○凡血虛・血虧・萎黃・及一切五勞七傷諸症○類皆因貧血而發生○服之增加血液而獲愈者○不可勝數○誠以人造自來血○能產生血液○實爲血液之母也○

人造自來血
（主治）面黃肌瘦 四肢痿軟 胃弱脾虛 操勞過度 五勞七傷 心悸不寧 小兒黃瘦 破金吐血 腎虧陽萎 月經不調 頭暈目眩 夜不安眠
▲價目 大瓶二元 小瓶一元二角

雅圖士紅血補丸

▲爲「小兒」特效藥

小兒脾臟機能細微、多食即不消化、過冷即受寒、而瘡癤成矣、瘡積日久、肚痛腹脹、消化不良、面黃骨瘦、童癆將成、極爲可危、脫服純烈之藥、未免鼓削、服和平之藥、又少見功、惟有遙服**雅圖士紅血補丸**方可治癒也、因紅血補丸、主藥配藥、悉合兒童體質、具有特殊效力、試服一旬、即見奇效、連服一月、疳積蠱除、童癆可免、即久年癆瘵、胎生軟骨、四肢痿蹩諸症、服之亦奏奇功、
▲價目 每瓶一元 每打十元
上海五洲大藥房發行 總店四馬路 分店蛾大樓
國內外各五洲分號大藥房均有經售

大總統孫文親筆題贈
博愛
佐頓先生屬 孫文

廣東督軍莫榮新親筆題贈
必有應
佐頓醫生

廣東省長張錦芳題贈
異丹色術

治河督辦姚雨平親筆題贈
著手成春
佐頓醫生鑒 姚雨平

姚佐頓除根白濁丸
諸君曾服諸般白濁丸不靈者不可不試
每瓶二元 小瓶一元
（經售）
上海先施公司 上海中法藥房
上海永安公司 香港瑞昌西藥行
上海新新公司 香港屈臣英藥房
上海中法大藥房 香港中環南興隆
上海五洲大藥房 廣東海珠大藥房
上海中英大藥房 廣東上池大藥房
北京五洲大藥房 廣東大新公司
南京廣康公司 澳門捷聚大藥房
杭州萊美大藥房 南洋會豐大商店
漢口中西大藥房 錫蘭大世界公司
總發行所 上海三馬路大舞台對面 電話中央二六七五
▲各埠大藥房大公司均有出售
●姚佐頓大藥房啓

經泗防隊撲滅、

孫忠王軍一爲第十三混成旅參謀長、田德林爲副官長、吳匡一爲該旅第六十五團長、

杭州快信

聯軍運輸司令部、謀上江運輸軍用品便利起見、由杭富汽車運富、轉乘輪船、直達龍游、各民船借作軍用、恢復有待、軍事當道、在錢江籌駛杭衢間之滑艇、以利軍用、已積極進行、杭商呈請聯軍當軸、於陰曆年內、恢復杭閩間之輪行客班、

浙東各縣知事局長、此次乘黨軍退却時、頗有捲逃公款情事、軍民兩署、通飭現役官吏、詳加查報、以憑勒限追償緝究、而重公款、

聯軍第十二混成旅長張國威、派代在杭、招募下級幹部五百名、已分批運揚、限陰歷年內、徵募足額、赴揚訓練編制、

浙江警備隊總司令部、由魏參議傅吉生主持公務、近以浙東警備隊各統帶管帶營長等、駐地屢更、特通令限十日內、詳細查報現駐地點、

軍民兩署、通令浙東各縣知事、調查災區、並派幹員、分頭查勘、俾籌備振撫事宜、

省署牌示、謂陳祖充吳興縣知事、侯占元充嚴東關稅捐局長、黃滿充吳興縣財政公所會辦、

錢江商輪、規避運兵、致碍運送、現由蕭山義橋鎭商會長韓濤等、向軍民兩署、呈請勒令停止行駛、

杭州紅十字會、籌備各婦孺收容所、現因戰事已遠在衢防、紛紛預備結束、或擬改組難民收容所、擔任施送民食棉衣、

杭州紅卍會聯合救濟隊、十六日由桐廬抵關谿、據報難民傷兵、爲數甚衆、不勝收容、擬設臨時醫院、以資救護、

平陽知事傳孟、疊電省署、積勞成疾、力難再勝重任、懇准給假一月、俾資調理、乞迅電遣委代、以重職責、

總部昨出佈告、據報省垣店舖、仍間有持物强當情事、妨碍營業、殊屬有干禁令、除飭派憲兵、分赴各店嚴查緝、遇有强當滋事、立拘嚴辦、

寧波警察廳長徐寅、隨同一師、離職出走、昨省署委任劉墨林前往接充、

總部據義烏難民黃樟旺電稱、土匪廣章潮等、乘潰兵過境時、結夥持械、搶刧民家、又將民擄至花溪莊用刑、勒去贖款四百四十金、請飭縣嚴辦、

省署據浙江郵務管理局長杜達公函稱、委任副郵務長曹鑑庭、管理寧波郵局、

定海知事電省、籌發外海水警廳第一二兩隊欠餉、應由何項稅款撥還、請示遵、

省署據烏墩弄開闢新河工程事務所呈報、長濱監工處、已組織成立、

蘇州

▲湖匪拒捕互有死傷 蘇常班泰東輪船局永福號小輪、拖帶客貨、前日由常開駛、隨有水警護船一艘、距意行抵青陽港地方、被盜匪攔住喝停、匪衆二十餘人、皆携有快槍盒子砲等、半任拒捕半任搶刧、隨護之水警即奮勇上前、雙方對轟、結果閙匪被擊斃一名、傷數人、水警死一人傷數人、至於該輪賬房及客艙損失數目、尙未調查清楚、而乘客有無傷亡、一時亦無從探悉云云、

▲聯省會令催徵糧賦 南京聯軍孫總司令徐省長會銜、通令吳縣知事、以本年應完漕米忙銀、業經該櫃啓徵、惟因各鄉農民頗多觀望、以致征後欠旺、查漕稅爲軍餉所需、未便因鄉民觀望而致延徵欠解、仰即派委員、分赴各鄉勸諭鄉民繳納、隨徵隨解、張知事奉令後、已分飭徵糧員等、認眞催完云、

▲地審廳請協緝盜匪 吳縣地方審判廳長鄭濂、因去秋通緝有案盜犯楊小弟、至今尙未拿獲、地審廳昨復備具地字第二五七號公函、請蘇州警察廳飭屬嚴緝、務獲懲辦、聞李警察廳長准函後、昨已分令、東西南北閶五區警署長、及偵探保安水巡各隊長、一體飭屬、協緝歸案、訊辦云云、

▲總商會長宣告休會 蘇州總商會、每逢星期二爲各業會董常會期、玆悉總商會長、以舊年關已屆、各業商多有年事、定下星期二（即二十二）舉行常會後、暫行休會、俟來年新正再行招集云、

無錫

▲錫湖輪船折閱紀要 本邑錫湖輪船公司、因江浙省於上月間發生戰事、與該公司航線有關、所有太湖號輪船、經戒嚴指揮處諭令停泊錫邑、不准駛湖、該公司因即停止營業、迄今已屆一月、現在浙面局勢已告平靖、該輪已無繼續停駛之必要、但戒嚴指揮處、尙未有准予恢復航行之命令、加以公司職員、態度消極、接班遜運小輪、又被中華輪局賃用、故年內大約不再恢復航行、須俟來春斟酌情形、再行定奪矣、並聞該公司全部資產、已由舊股東開會議決、價賣於李鈇伯等組織新公司、本定陰歷上月二十日、新舊交割、嗣因浙江發生戰事、改期於陰歷本月初旬、重行接洽、近日新公司以浙戰仍未結束、老公司又在停業之中、對於正式訂約交割一事、又須重行訂期辦理云、

▲隨車憲兵查獲烟土 昨日上午滬寧路上行車、駛抵南翔站時、有一奔牛人陳雲生、肩負青布大包裹二個、匆匆上車、適爲隨車檢查憲兵甲乙二人瞥見、以其形跡可疑、當即上前施以盤詰、詎陳雲生益現恐慌、言語支吾、甲乙兩憲兵至此愈起疑竇、即令打開包裹檢查、則赫然烟土兩大包、當將烟土置於車上大菜間內、一面將携土之陳雲生、寄押蘇州鐵路警務局、擬回司令部請示辦理、車抵無錫站、憲兵等因事下車、事畢正欲上車、乃車已開動、憲兵等因查獲之烟土、尙在車上、無以銷差、即在本邑車站、借打長途電話、通知常州車站稽查處、派人將烟土取出、暫留該處、嗣於下次車由甲兵赴蘇提取、呈報司令部請示辦法云、

▲伶閙衝突案已判結 形似江湖匪類之常州新大金勝草台戲班伶人、於陰歷十一月初五日、在青城市廟社鎭與該鎭商團發生衝突、毆傷團員薛茂棠薛柏生等一案、自經縣公署將肇事之陳大洪收押、至今已逾一月、尙有在逃兇手小黧聲一名、雖經縣署嚴行飭緝、但迄無弋獲消息、縣署以商團方面、已允諒解、故亦不主嚴辦、昨由陳承審員簽提陳大洪到案、開庭宣判、處以拘留三十天、在押未決日期、准以兩日抵一日、小黧聲茂案另結、判畢即行還押、

▲洛社發生謀斃人命 縣屬洛社鎭附近、發生謀斃男子一案、縣署張知事據報後、昨日派徐承審員下鄉相驗、驗得頭角左太陽穴等處、有致命重傷數處、死者名張金生、（宿遷人）當由其子阿大具結棺殮、聽候縣署緝兇歸辦云、

揚州

▲省令搜集志圖 縣署奉省長訓令、以准統計局函知、擬纂辦方域統計志、由國務總理呈奉大總統核准、擬請通行所屬按照本局所分門目、將近年最新地圖地志、廣爲搜集送局、以資考證、而資編纂、並原呈說略到署、合行令仰該縣詳確調查塡報候轉云、

南通

▲借徵畝捐之困難 縣署近以省令借徵畝捐、窒礙難行、特電請財廳免辦、原電畧謂通邑田畝魚鱗册、尙未造齊、按畝帶借、難有準數、所以從前二分畝捐、有改照隨糧帶徵之舉、如此次借款、亦改照隨糧附帶、姑無論現値災歉之餘、民力有所不逮、即使勉力擔負、而十五年上下忙及冬漕、均早先後開徵、尤非半途所能帶借、緩不濟急、將若之何、所幸總司令省長文內、曾經載有災歉之區、分別辦理、以昭公允等示、通邑十五年秋成實收分數、最爲歉薄、棉稻雜糧併計、僅及五分有奇、久經造報有案、惟有懇請鈞廳俯念通邑係屬災歉之區、提歸另案辦理、以昭公允、而示體恤、

▲張司令注意防務 通海戒嚴司令張鏡湖、鑒於歲暮防務重要、近特就鎭署設立軍政警聯防會、派楊副官先敏爲主任、遇有設防問題、不時邀集軍政警界長官、舉行聯席會議、由張司令指示一切、玆聞張司令以滬埠失業苦力工人、嘗有來通謀生者、此輩涸迹入境、最易滋生事端、已飭駐港軍警查明驅逐、以免滋擾、

▲地方財政之挹注 通邑地方內務經費短絀、縣署特函徵議參兩會、對於挪移款項、徵詢意見、參事會於十七日函復縣署、略謂內務經費、照本年度預算正冊所列、收支兩抵、本有盈餘、即將收入項下之折借附稅灶地契附稅典業附特捐及地漕屯折帶征自治費各款剔出、相差亦至有限、所有前因經費不敷、請於地漕屯糧折價項下、帶徵二成之自治費、現已奉令核准、即飭後內務經費、自可有盈無絀、無須挪移他款、至冊列收數、容或一時未及繳齊、若通盤計算、當無不敷開支之慮、所有內務項下應支之款、應請貴署查照預算按數撥付、以濟要需云云、

杭州

▲全國民治協會之反赤運動 全國民治協會總幹事鄭煒、率領全體宣講員、溜滬杭路分發反赤傳單、演講赤毒、頗得當地人士之贊同、於今日（十九日）抵杭、聞鄭君有於日內聯絡各團體一致舉行反赤運動云、

▲紅卍字分會辦理救濟之完備 世界紅卍字會杭州分會、應時局之需要、設立婦孺收容所十處、以備收容被難婦孺、統計足容萬人、內部設備、甚爲完全、組織救護隊、運送股五組、以備運送傷兵、分頭救護、將被難婦孺、安置護送、送於安全地點、此對於所在地警備救濟之情形也、此復電迎京津濟南各組之救護隊、於本月五日、由總隊長郝靜存君、率領全隊員役、携帶救護掩埋各種器械暨藥品過滬赴杭、開往前方、施行救護、該分會現正從事組織臨時醫院、以備療治被救受傷兵民、此對於前方實行救濟之情形也、該分會經費萬分支絀、對於救濟事業、乃能組織完備若是、爰爲誌之、以告世之慈善家焉、

平湖

▲朱芝田執行槍斃 搶刧老鳳祥銀樓之盜犯朱芝田朱九小二名、經新埭保衛團緝獲解縣後、由張知事鄭承審再四研訊、取具口供、朱芝田一名先行判決死刑、電詳護軍司令部核准、於今晨（十九）在大南門外大校場執行槍決、張知事、王隊長、劉隊長等均親往監刑、連發五槍、始行斃命、尙有朱九小一名、俟緝獲餘黨、對質口供後、再行核判云、

寧波

▲寧台商輪失蹤原委 寧台航綫之寧台商輪、久未來甬、亦未赴台、消息杳然、該輪甬公司、曾擬致電台州詢查、因電報不通、不能通達、玆據台州該輪公司來信、該輪於日前由台駛甬、至石浦時、爲一師軍隊扣留、充足軍用、旋即開往他處、大約係由溫州洋面進發云、

陳德驥醫生之公子

曾患風寒轉癆身瘦體弱及其父投以嬰孩自己藥片始獲愈

福建連江陳德驥醫士來函及虔修尺素用特鳴謝其函如左云 小兒恒春去年初患風寒而轉成癆疾身體因之瘦落以致易染疾病驥業醫數十寒暑由經驗而知貴局

靈藥功效神速嬰孩自己藥片一可除却小孩諸症二可強壯小子體力現下小兒非常強健可見貴局藥品之功效誠非虛語也嬰孩自己藥片乃是韋廉士醫生爲嬰兒及小孩特製之靈藥凡經售西藥者均有出售或直寄郵票大洋六角至上海江西路六十號韋廉士醫生藥局原班郵奉嬰孩自己藥片一瓶每六瓶大洋三元郵力在內

播傳好信息

韋廉士大醫生紅色補丸何以名馳天下

有多數人士因自己服用韋廉士大醫生紅色補丸而得恢復其體力中心喜樂感激匪特相告其友朋而且繕寄証書與敝局刊登報章俾其他患有同病者亦得療治之方例如陳君函告其背痛軟弱如何服用韋廉士大醫生紅色補丸而得全愈即其一也陳君花銚係旅居緬甸瓦城餅乾商其來函云鄙人於數年前身體衰弱消瘦無力腰背疼痛服用韋廉士大醫生紅色補丸即獲治愈且身體强健逾於疇昔蘇君函告如何由陳君介紹服用韋廉士大醫生紅色補丸治愈胃氣疼痛等症蘇君知覺旅居緬甸瓦城廿九號街開設豐昌公司其來函云鄙人曾患胃氣疼痛甚爲劇烈其胃脘痛劇之時覺胃內炎熱如焚以致胃口不開飲食少進終夜不睡幸逢知友陳花銚君竭力舉荐試服韋廉士大醫生紅色補丸余從其勸購而試服之初服一瓶旋即見效於是連爲購服胃疼漸止及至胃口大進飲食有味且鄙人曾患大便秘結舊症服用紅色清導丸全愈乃是胃病之根亦全愈矣韋廉士大醫生紅色補丸乃是天下馳名補血健腦之聖藥凡經售西藥者均有出售或直向上海江西路六十號韋廉士醫生藥局函購每一瓶大洋一元五角每六瓶大洋八元郵力在內紅色清導丸乃是平肝潤腸導滯之妙品定價每一瓶大洋六角每六瓶大洋三元郵力在內

衛生小書有益於閣下者奉送敝局印有精美小書何物可食如何食之及嬰兒衛生指南並名醫康健談如欲索取即寄一明信片至上海江西路六十號敝局原班郵奉各一本可也

韋廉士大醫生 DR. WILLIAMS' PINK PILLS FOR PALE PEOPLE 生紅色補丸

上海銀行公會會員 中華滙業銀行

本銀行在財政農商部註冊額定資本金一千萬元公積金及前期滾存金三百一十餘萬元專營國內外匯兌以及各種存放款項抵押貼現跟單押匯買賣生金銀等一切業務總行設在北京京滬兩分行設立已久現又在天津設立分行玆將通匯地點開列於下（國內）北京天津濟南青島漢口南京蘇州無錫杭州溫州九江福州廈門廣州汕頭奉天長春大連等處（國外）倫敦紐約香港澳新加坡孟買東京京都大阪神戶橫濱長崎名古屋門司下關函館小樽朝鮮京城福岡廣島台北等處各界賜顧請逕至福州路五號接洽可也公用電話中央一九四一號經理室中央六一五又一九四六 匯兌部中央五六五一又二六七四 出納科中央八四四號

陳向元著

中國關稅史

全書二十餘 節十萬餘言 歷述「中外 通商開始與 古代關稅武 力歷迫下之 海關新制度 列國侵略銳 進與關稅變 還特別關稅 會議與列國 態度」取材 宏富立論譏 蕪八十三年 積一由來手 此弱篇瞭如 指掌定償 一元二角 寄售滬各省 世界書局

爲目光愛護計

請戴精益眼鏡

驗光準確 儀器精良 品質高尚 價格公平

總公司上海南京路新世界東首

分公司
北京觀音寺 奉天鼓樓南
長沙新坡子街 重慶商場口
天津東馬路 哈爾濱正陽街
杭州清和坊 澳門
廣州財政廳前 濟南普利門外
南京黑廊街 香港皇后大道
漢口歆生路 揚州三多街

本公司所配之眼鏡如或有螺絲鬆動鏡片與鏡架歪斜等可就近向各分公司裝修不另取費以資利便 鑒察焉

滬東種德園精製婦科聖藥烏雞白鳳丸之優點

特色 首創最著名最有靈驗北京農商部嘉獎一等上海總商會優等獎憑五彩花紋金質獎章保證謝函

主治 經期腹痛赤白帶下腰痠頭痛四肢無力頭暈眼花血氣兩虧月經不調久不受孕血崩小產氣鬱痞塊飲食不思胎動腹痛產後失調子宮虛冷等症大有奇效

價目 一晶每丸洋一元加料一角五雙料二角半單料一角小丸每兩洋一元加料一元單料二角半另有一品丸五角全料集...

香名扶陽補腎聖藥 海狗腎精片 本園選辦眞正海狗腎精片凡男子腎虧陽萎弗興色慾過度子嗣艱難者可不...每瓶大洋六元至十五元 試瓶不大見奇効每洋瓶一元二角

總發行所 上海河南路老巡捕房對門 廣東種德園老藥房

招領小孩

茲有女子一名十二月十三在胡家木橋一時許架聲不止問云保十二識住南匯城內父張云良身省旗袍頭有線帽大足現在浦東胡家橋丁成狗船廠內

全昌

近視 老花 驗光 眼鏡 每付一元 愛多亞路一八四號

新申報火車一覽表

滬甯段

自民國十五年十一月廿五日起實行

▲上行車

●上海開
上午七點正(快車)
上午七點二十分(滬常三四等車)
上午八點五十分(特別快車)
上午九點〇五分(頭二三四等車)
上午十一點十五分(滬翔客車)
下午十二點四十分(快車)
下午二點二十分(滬常客車)
下午三點正(滬安客車)
下午六點十分(滬錫客車)
下午七點三十五分(滬翔客車)
夜九點三十分(夜車)

●南翔開
上午七點二十八分(快車)
上午七點五十分(滬常三四等車)
上午九點三十九分(頭二三四等車)
下午十二點四十四分(滬翔客車)
下午一點〇八分(快車)
下午二點五十九分(滬常客車)
下午三點四十四分(滬安客車)
下午六點四十二分(滬錫客車)
下午八點十二分(滬翔客車)
夜十點〇四分(夜車)

●安亭開
上午七點四十九分(快車)
上午八點十九分(滬常三四等車)
上午十點十分(頭二三四等車)
下午一點三十分(快車)
下午三點三十分(滬常客車)
下午四點〇七分(滬安客車)
下午七點〇七分(滬錫客車)

●崑山開
上午八點十七分(快車)
上午八點四十八分(滬常三四等車)
上午十點十一分(特別快車)
上午十點五十一分(頭二三四等車)
下午二點〇四分(快車)
下午四點〇八分(滬常客車)
下午七點四十四分(滬錫客車)

●蘇州開
上午九點十一分(快車)
上午九點五十三分(滬常三四等車)
上午十點五十四分(特別快車)
下午十二點〇四分(頭二三四等車)
下午二點五十七分(快車)
下午五點十四分(滬常客車)
下午八點三十六分(滬錫客車)
夜十二點正(夜車)

●無錫開
上午六點三十五分(錫常客車)
上午十點十三分(快車)
上午十一點〇五分(滬常三四等車)
上午十一點五十分(特別快車)
下午一點三十分(頭二三四等車)
下午六點二十八分(滬常客車)
下午九點三十五分(滬錫客車)
上午一點十四分(夜車)

●常州開
上午七點五十一分(錫甯客車)
上午十一點十四分(快車)
下午十二點〇七分(滬常三四等車)
下午十二點四十七分(特別快車)
下午二點三十八分(頭二三四等車)
下午四點五十五分(快車)
下午七點三十二分(滬常客車)
上午二點三十分(夜車)

●丹陽開
上午八點五十八分(錫甯客車)
下午十二點十六分(快車)
下午一點四十六分(特別快車)
下午三點五十八分(頭二三四等車)
下午六點正(快車)
上午三點三十五分(夜車)

●鎮江開
上午十點〇五分(錫甯客車)
下午一點十分(快車)
下午二點二十三分(特別快車)
下午五點〇九分(頭二三四等車)
下午七點正(快車)
上午四點四十分(夜車)

●南京到
下午十二點〇五分(錫甯客車)
下午二點四十五分(快車)
下午三點四十分(特別快車)
下午七點三十九分(頭二三四等車)
下午八點三十七分(快車)
上午六點二十五分(夜車)

▲下行車

●南京開
上午七點〇五分(快車)
上午九點十分(特別快車)
上午九點二十五分(頭二三四等車)
下午十二點三十分(快車)
下午四點三十五分(甯錫車)
下午九點三十分(夜車)

●鎮江開
上午八點四十六分(快車)
上午十點四十六分(特別快車)
上午十一點四十分(頭二三四等車)
下午二點三十分(快車)
下午六點五十四分(甯錫車)
下午十一點四十三分(夜車)

●丹陽開
上午九點二十八分(快車)
上午十一點二十五分(特別快車)
下午十二點四十五分(頭二三四等車)
下午三點二十八分(快車)
下午七點三十分(甯錫客車)
上午三點十二分(夜車)

●常州開
上午六點四十五分(常甯客車)
上午十點三十五分(快車)
下午十二點三十九分(特別快車)
下午二點〇八分(頭二三四等車)
下午四點四十四分(快車)
下午九點十一分(甯錫客車)
上午二點十分(夜車)

●無錫開
上午五點三十分(錫滬客車)
上午七點五十五分(常滬客車)
上午十一點四十五分(快車)
下午一點三十二分(特別快車)
下午二點二十分(常滬三四等車)
下午三點四十五分(頭二三四等車)
下午五點四十七分(快車)
下午十點十五分(甯錫客車)
上午三點二十一分(夜車)

●蘇州開
上午六點二十六分(錫滬客車)
上午九點〇九分(常滬客車)
下午十二點四十五分(快車)
下午二點二十六分(特別快車)
下午三點四十五分(常滬三四等車)
下午五點十分(頭二三四等車)
下午六點五十一分(快車)
上午四點三十五分(夜車)

●崑山開
上午七點十九分(錫滬客車)
上午十點三十分(常滬客車)
下午一點三十二分(快車)
下午三點〇三分(特別快車)
下午五點十分(常滬三四等車)
下午六點二十四分(頭二三四等車)
下午七點四十二分(快車)

●安亭開
上午七點五十一分(錫滬客車)
上午十點四十七分(常滬客車)
下午二點〇四分(快車)
下午四點三十分(安滬客車)
下午五點四十五分(常滬三四等車)
下午七點〇九分(頭二三四等車)

●南翔開
上午八點十五分(錫滬客車)
上午十一點十二分(常滬客車)
下午一點十五分(翔滬客車)
下午二點二十四分(快車)
下午四點五十四分(安滬客車)
下午六點〇九分(常滬三四等車)
下午七點四十分(頭二三四等車)
下午八點三十一分(快車)
下午八點五十分(翔滬客車)
上午六點〇六分(夜車)

●上海北站到
上午八點四十分(錫滬客車)
上午十一點三十七分(常滬客車)
下午一點四十分(翔滬客車)
下午二點五十分(快車)
下午四點二十四分(特別快車)
下午五點[illegible]分(安滬客車)
下午六點[illegible](常滬三四等車)
下午八點[illegible](頭二三四等車)
下午八點五十五分(快車)
下午九點[illegible](翔滬車)
下午六點三十分(夜車)

滬杭甬鐵路滬杭段

▲下行車

●上海北站開
▲上午八點〇五分(特別快車)
▲上午九點十五分(慢車)
▲下午一點三十分(快車)
▲下午三點三十五分(滬禾快客車)
下午六點三十分(夜快車)

●上海南站開
▲上午八點十五分(特別快車)
▲上午九點三十分(慢車)
▲下午一點四十分(快車)
▲下午三點四十五分(滬禾快客車)
下午六點四十分(夜快車)

●松江開
▲上午九點二十分(特別快車)
▲上午十一點正(慢車)
▲下午二點五十三分(快車)
▲下午五點〇八分(滬禾快客車)
下午七點四十五分(夜快車)

●嘉善開
▲上午十點〇九分(特別快車)
▲下午十二點〇七分(慢車)
▲下午三點四十八分(快車)
▲下午六點十分(滬禾快客車)
下午八點三十八分(夜快車)

●嘉興開
▲上午七點四十分(禾閘快客車)
▲上午十點四十分(特別快車)
▲下午十二點四十九分(慢車)
▲下午四點三十三分(快車)
下午六點五十五分(滬禾快客車到)
下午九點十分(夜快車)

●硤石開
▲上午八點二十五分(禾閘快客車)
▲上午十一點十四分(特別快車)
▲下午一點四十分(慢車)
▲下午五點〇三分(快車)
下午九點四十四分(夜快車)

●長安開
▲上午九點十八分(禾閘快客車)
▲上午十一點四十九分(特別快車)
▲下午二點卅二分(慢車)
▲下午五點四十四分(快車)
下午十點十九分(夜快車)

●杭州開
▲上午十點卅四分(禾閘快客車)
▲下午十二點四十五分(特別快車)
▲下午四點正(慢車)
▲下午六點五十五分(快車)
下午十一點十五分(夜快車)

●閘口到
▲上午十[illegible](禾閘快客車)
▲下午一點[illegible](特別快車)
▲下午四點二十五分(慢車)
▲下午七點十分(快車)
下午十一點卅分(夜快車)

▲上行車

●閘口開
▲上午七點十五分(特別快車)
▲上午九點〇五分(慢車)
下午一點卅五分(快車)
下午三點二十五分(閘禾快客車)
▲下午九點四十五分(夜快車)

●杭州開
▲上午七點四十分(特別快車)
▲上午九點四十分(慢車)
下午二點正(快車)
下午三點五十一分(閘禾快客車)
▲下午六點十分(夜快車)

●長安開
▲上午八點卅二分(特別快車)
▲上午十一點〇五分(慢車)
下午三點〇六分(快車)
下午五點〇三分(閘禾快客車)
▲下午七點〇二分(夜快車)

●硤石開
▲上午九點〇三分(特別快車)
▲下午十二點〇三分(慢車)
下午三點四十三分(快車)
下午五點四十六分(閘禾快客車)
▲下午七點卅三分(夜快車)

●嘉興開
▲上午七點卅五分(禾滬快客車)
▲上午九點四十四分(特別快車)
▲下午十二點五十七分(慢車)
下午四點二十二分(快車)
下午六點廿五分(閘禾快客車到)
▲下午八點十五分(夜快車)

●嘉善開
▲上午八點〇六分(禾滬快客車)
▲上午十點〇八分(特別快車)
▲下午一點卅五分(慢車)
下午四點五十九分(快車)
▲下午八點四十一分(夜快車)

●松江開
▲上午九點十五分(禾滬快客車)
▲上午十一點〇一分(特別快車)
▲下午二點四十八分(慢車)
下午五點五十八分(快車)
▲下午九點卅六分(夜快車)

●上海南站到
▲上午十點卅分(禾滬快客車)
▲上午十二點正(特別快車)
▲下午四點廿二分(慢車)
下午七點〇七分(快車)
▲下午十點卅五分(夜快車)

●上海北站到
▲上午十點四十分(禾滬快客車)
▲下午十二點十分(特別快車)
▲下午四點二十分(慢車)
下午七點[illegible](快車)
▲下午十[illegible](夜快車)

凡上有▲符號者係[illegible]

此何故耶？

方女士低頭自忖道「我依着烹調學，把菜煮得很好，怎麼會沒有滋味呢？怎麼我的菜，還不及沒有學過烹調的李家姊々所煮呢？唔！明白了！她是用「味の素」的。我不用「味の素」，自然雖好也顯不出好處來了」

調味 精粉

味の素

(味之素)

●各處海味店洋酒罐頭號均有出售

C-165

三十四年經驗

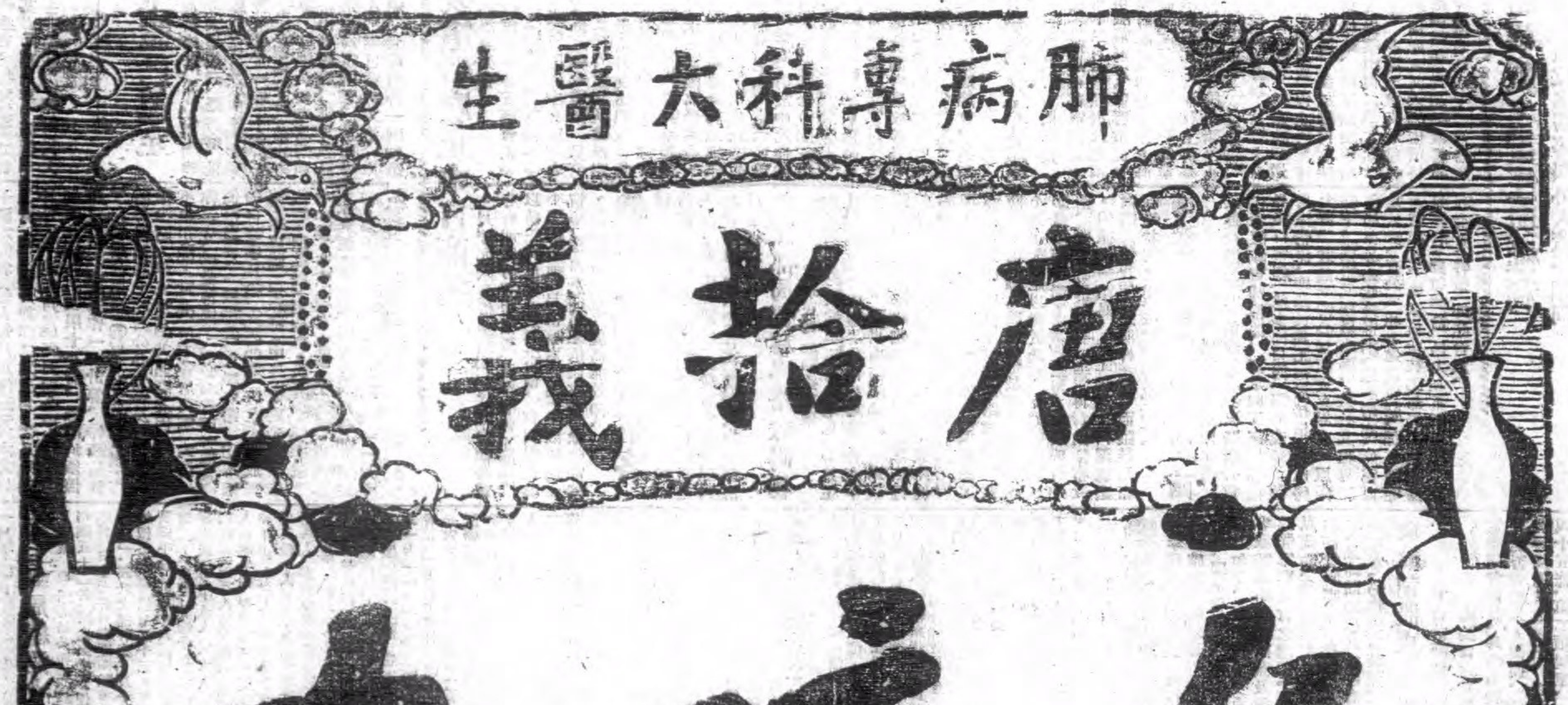

每瓶一元 半打五元

外洋內地 均有代售

總發行所上海愛多亞路廣西路角父子大藥房

本埠新聞一

外水兵登陸

日來盛傳將有外國軍艦海軍登岸之說、但未見諸事實、昨日清晨、則有身穿白色制服之海軍一大隊、一小隊、約數百名、荷槍登陸、後殿西商團一小隊、約五六十名、亦全副武裝、從黃浦灘整隊、循南京路而西、入跑馬場練習打靶、至十時餘、仍由原路整隊而歸、軍容頗整、經過之處、道旁駐觀者頗衆、

偵緝隊員大努力

昨日市上謠言、黨人將乘機圖謀不軌、本埠軍警兩當道、業已通令所屬加緊防範、淞滬警廳偵緝隊派駐二區總署之探員馬良才、以轄境西接軍署、南通浙杭、北通租界、處處均關重要、防務未便稍懈、昨特將所屬偵探等分爲五組、王永培朱正辭爲一組、担任華法交界、閻振清顧新南担任滬杭車站、王殿魁徐金山担任新西區、李桂泉衛明珍担任斜橋高昌廟一帶、黃殿才張得才担任徐家滙等處、分別負責巡查、而馬探員亦不分日夜、分赴各區輪流查崗、以觀各偵探之勤惰云、

徵收二五附加稅

蘇省昨日起

▼江海關監督兼總辦已發出通告

北京外交當局與領團洽定實行二五附加稅後、各省已紛紛實行、上海江海關監督兼上海附稅徵收處總辦朱有濟氏、奉令於昨日起實行、昨通函總商會云、逕啓者、關於蘇省徵收進口二五附稅一案前奉聯軍總司令孫江蘇省長徐會委敝監督兼上海附稅徵收處總辦、茲續奉聯軍總司令孫江蘇省長徐會令開、查二五附加稅他省已有實行徵收者、蘇省境內本總司令本省長定於中華民國十六年一月二十日起實行徵收、進口二五附稅、仰該總辦遵令如期實行、並通告中外遵照爲要等因、奉此敝監督兼總辦自應遵令定期民國十六年一月二十日起實行徵收、凡貨物由上海進口者、除完的正稅外、另須完納二五附稅即照正稅之半、至奢侈品應收附稅、在經規定公布以前、暫亦按二五率徵收、除呈報並通告外、相應函請貴會查照、此致上海總商會、（遠東社）

日本最後之免附稅貨

上海增加二五附稅、已在籌辦開征、日本之進口貨、在免征二五附稅之最後一批、爲昨到之神戶大阪開運來中之摩耶丸內、一千噸之進口貨、明日六甲丸中所載來之橫濱貨、便須繳納附稅矣、

謀拆鐵路犯槍決

▼主犯鳳祥濤昨日行刑……餘人交保開釋

陸軍第二師砲三營營長、滬杭甬路滬嘉段警務段長、於本月十三日、先後在楓涇拿獲携帶利器、形似破壞鐵路匪徒鳳祥濤等九名、解送防守司令部訊辦、經軍法官開庭研訊、鳳祥濤供詞極爲狡展、復經工人江金根供出、於抵楓涇時、鳳曾告以夜間破壞鐵路事、深恐敗露受累、隨秘密逃去、其他工人、亦均供稱、受一朱姓招集、各先給二元、赴嘉興電燈廠作工、中途朱去、囑以無論有何工作、須聽鳳祥濤指揮等語、鳳始無詞、當本案解送司令部時、孫聯帥已得上項報告、電令李司令將各犯訊明槍決、隨於二十日、將鳳祥濤一名執行槍決、其餘工人船夫、均係被誘隨從、已由司令部論具安保釋放矣、茲將槍決鳳祥濤佈告列後、上海防守司令部佈告法字第三十號云、爲佈告事、案據陸軍第二師砲三營孫營長、滬杭甬鐵路滬嘉段王警務段長、先後在楓涇拿獲形似破壞鐵路人犯九名解部、當經訊明鳳祥濤一名、實爲意圖破壞鐵路之主犯、其餘工人張永侯魏而貴王家義魏亞五秦愛永江金根船夫畢文炳林愛伯等八名、均係被誘隨從、除將工作器具沒收外、遵帥令將該鳳祥濤一名、於本月二十日押赴刑場、執行槍決、其餘工人船夫、均取保釋放、以免拖累、合行布告各界人等一體週知、此布、計開、槍決人犯一名、鳳祥濤年五十歲、江蘇南滙縣人、

許秋颿今日就事

商埠署代總辦

淞滬商埠總辦丁文江、請准三月假期、由總司令部委由江蘇交涉員許秋颿兼代、今日爲正式就事之期、故商埠署關於許代總辦就事後之應備之件、如名戳等、業經預備、

許總辦以此次兼代、原爲丁總辦安心靜養起見、本擬往丁總辦處面爲談商、旋因他事不及、特派庶務科盛科長、前往丁公館代表慰問、丁總辦深表感謝云、

此次許代總辦視事、無他儀節、聞各處重要職員、商定於今日到龍華同謁見云、（遠東社）

滬商對嚴春陽之去思

▼總·縣·閘北三商會將公贈嚴廳長紀念品

聯合社云、閘北士紳王彬彥·尹邨夫·鄭誠三·姜懷素等、昨日上午十一時驅車赴淞滬警察廳、道賀劉新警廳長履新、由劉廳長親行延見、王君申述賀意、就詢對地方政見、劉氏起謝後、當謂淞滬爲華洋商業總樞、責任甚重、鄙人奉命蒞任、對於地方情形尚未深悉、好在一切措施、成規具在、廳內職員、皆屬舊人、現值軍事時期、鄙人當盡力維持地方治安、保護商業、以盡警察之天職、內外政施、積極整頓、非一二月不能就緒、希望地方人士隨時教正云云、劉氏語言極和緩從容、王君等遂起辭、劉氏送別如儀、王君等即於十二時三十分同赴嚴前廳長私宅、嚴氏延見於客室、王君謂地方人士聞廳長奉命調任軍職如失保姆、鄙公地方福薄、當廳長初掌淞滬警政、維時綁票盜匪層見迭出、幸賴盡力維護、綁匪巨盜相次被逮、使地方諳安、商業無恐、實感廳長惠施、而提倡善舉、加恩貧苦、尤爲地方所感仰、咸請彬彥代表致謝、期年以來、維護地方盛意云云、嚴氏當起謝存問、並謂鄙人辦理警政、毫無成績、深荷地方閒念、實深抱歉、鄙人今晚或明晨即將赴寗、此後擠常川駐滬、相見有期、請轉告地方人士釋念云云、王君當詢確定行期、以便各士紳到站歡送、嚴氏堅辭、遂告別、嚴氏語言之間、深以未報聯帥厚眷爲歉、態度極超然溫和、聞上海總商會·縣商會·閘北商會等、以嚴氏履任雖僅一年、而地方各界蒙惠甚深、今值去任、攀輓之術、已議定公製銀質紀念品、俟製成後、由三商會公贈嚴氏、表示地方感念、永誌不忘之意云、

電氣處工人提出要求訊

文匯報云、關於電氣處工人提出要求、一節、工部局職員、尚未有所表示、目下亦無罷工情事、

永安工潮在相持中

永安公司職工罷工、經黨守華馮少山兩君出爲調停、本已接近、昨日公司與職工均未晤及調人、而條件中仍有兩點待商、茲分紀各情如下、

▼條件中之爭點　公司二次答覆職工之條件、已摘其與第一次復不同之點詳記昨報、職工方面、對於第一條加薪問題、戊項之後、附有『自丁卯年起、每屆年終、視各職員服務之成績、酌予加薪、』認爲不滿、因公司營例、每屆年終、必酌加薪水、茲次除條件中規定加薪辦法外、仍須循例辦理、不能推至丁卯終、而公司方面尚未承認、又第六條『職員獎勵金、其數目多少由公司酌定、』亦曾提出要求、請公司盈利年一百二十萬、而分給職員者僅八千元之譜、以前要求提十分之一、爲職員花紅者、嗣又改爲十分之七、十分之五、逐步退讓、現則要求二萬元之獎勵金、此點公司亦未能遵允、故昨日仍在相持中、

▼職工會之消息　職工會於昨日上午開全體代表會、對於要求條件、主張堅持、並有決心鬨之組織、預備不達目的、情願長期犧牲、聞簽名者已達三百餘人、又前日加入罷工者有十二人、昨日加入者有七人、均由公司而自動投入永平安之寄宿舍者、又據職工會消息、謂各店員團體現有『上海永安公司同人加薪運動各店員團體後援會』之組織、爲經濟與實力上之援助云、

▼公司通告限令晨復職　又訊、該公司總監督郭標、昨日通告、限職工於明（二十一日）晨八時、一律復工、否則公司爲保全營業起見、將另行招雇新職工云、（國聞社）

公共租界電車工人罷工昨訊

▼雙方商榷條件已漸接近……昨今繼續談判……有今日復工可能說

昨日爲公共租界電車公司工人罷工之第三日、勞資兩方、繼續商榷條件、已漸接近、但電車仍停駛、各馬路交通仍感不便、茲將各方情形、分誌如下、

▼罷工委員致董事會函　罷工委員會昨致公司董事會全體董事書云、公共租界電車公司董事會全體董事公鑒、竊我等二千餘工人、服務於公司、每月工資少者四五元、多者亦不過二十餘元、工作時間、大牢自九小時至十二小時、其他不平待遇、及無理罰款、無日蔑有、生活痛苦、不堪言狀、乃公司置之不顧、工人等迫於生活、遂於上星期三日提出要求、經傅筱庵先生調停、及公司敷衍答覆、工人萬難滿意、再四討論、不得已一致議決罷工、惟如罷工日久、則雙方損失愈多、工人等極願早日解決工潮、安心上工、茲將條件奉上、即祈先生等體諒工人苦況、接受條件、則工潮早日結束、工人之生活解決、滿意上工、而公衆交通恢復、社會亦蒙其賜矣、臨書迫切、即祈察核、公共租界電車工會罷工委員會啟、一月二十日、

▼虞洽卿允任調停　工人方面昨又派代表至總商會、謁見傅筱庵虞洽卿霍守華等、要求體諒工人苦況、再請勉任其難、出任調停、以便早日解決復工、則數千罷工工人、咸將感念大恩云云、聞傅虞霍三君、均表示允任調停、並聞虞洽卿君、昨已赴公司方面、作一度商榷、結果尚稱圓滿云、

▼昨日談判之情形　昨日下午工人方面推倍信等五人爲代表、赴該公司寫字間、繼續商榷條件、聞討論結果、已逐漸接近、公司態度、似亦較日前和緩、其前日所答復之容納條件、昨日亦已有更動、惟內容因未至宣布時期、尙須抱守秘密、大約須候今日再行談判解決、方能宣布云、

▼昨晨新老廠前之小紛擾　昨日上午十二時、有車務部機務部罷工工人五百餘人、在楊樹浦路新車廠門首示威、並狂喊各種口號、公司方面得訊、急電捕房保護、捕房據報後、即派武裝印捕三十餘名、英捕十餘名、一律荷槍實彈、疾駛赶到、向衆警告、謂羣衆在公共馬路上遊行、殊碍往來交通、着令立即散去、否則捕房將嚴重干涉云云、各工人等以公司並無派人開駛電車行動、因亦宣告散隊而回、又昨晨五時許、靜安寺機務部罷工工人得悉、爲靜安寺老廠方面、特招募假人五十餘名、着令將電車設法開駛、以圖恢復、距方開出、爲罷工工人得悉、當即召集全體、俱向廠方擁去、設法阻攔、廠方假人得訊、遂將開出之車又行開回、（以上大華社）

▼今日可通車之外訊　文匯報云、昨日下午四時半、電車工人代表進見電車公司總理、會商至七點半、關於經濟條件之讓步、公司方面意須各部今晚即行復工、聞工人於今日午後開會、其答復公司之決議、未悉於何時送達、大約車輛交通、明（念一）日可以恢復、蓋工人等極願上工也、

茶食糖果業加薪昨聞

▼向虞洽卿傅筱庵杜月笙求助

上海茶食糖果業工友聯合會、提出條件、要求各店東加增薪水等情、已迭誌本報、茲悉該工會所提條件、於昨晨送交敦義堂公所、該公所不肯收受、因之各工友遂召集各段代表磋商辦法、即推定代表戴玉珊朱景棣孫光遠等三人、持函分訪傅筱庵虞洽卿杜月笙等三君處、請求援助、除虞杜兩君當面表示外、惟傅君接見該三代表、當即陳述困苦情形、並一再要求傅君出任調停、當允即日邀致敦義公所總董朱永清磋商和平調解方法、各代表認爲滿意、遂興辭而出、附該工友會致傅虞杜三君原函錄下、筱庵先生大鑒、敬啟者、敝同業因邇來百物昂貴、生計困難、迫不得已、今由各工友等組織茶食糖果工友聯合會、提出加薪條件、業經推舉代表、懇請敦義堂公所董事會要求容納、詎料各店東並不顧念工友等困苦、無容納之誠意、萬一不允所請、惟有出於休業之一途、事雖舉動文明、奈同業人數衆多、若不預謀安插地點、或恐發生意外、殊於地方治安有關、爲特具函並推代表戴玉珊朱景棣孫光遠等三君前來商請、可否代爲乞借四明公所作爲安身之所、想先生急公好義、一言九鼎、必能體察下情、力予援助云云、

紗布交易所所員復業後

▼調人允二十日前答復

紗布交易所所員、以同人會名義、向所內提出條件、因屆時未得答復、休業半日、經榮宗敬調停復業、已誌昨報、茲聞所員某君云、榮君允於陰歷二十日答復、並非陽歷云、（大中社）

烟兌業職員籌組公會

昨日（二十日）下午二時、上海烟兌業職員公會、假業廨開第二次籌備會、到者二十餘人、因不足法定人數、改開談話會、席間略議進行方針、㈠分區調查同人人數、㈡分區徵求會員、㈢定期召集第三次籌備會日期、四時散會、（大中社）

皮革業發起職員公益會

邇來上海各業紛紛組織職工會、近悉皮革業於昨日（二十日）下午七時、召集同業發起組織職員公益會、到會者二十餘人、店員總會派代表劉君出席與會、當推趙君爲臨時主席、報告開會宗旨、及組織之必要、通過緣起、經全體討論、決定名稱爲皮革業職員公益會、推定某某二君與店員總會代表某君起草簡章、及籌備一切、決定於二十三日開籌備會云、（大中社）

加薪全體已協定

桂元業職員

本埠桂元業職員加薪條件、業已協定、昨日南貨職員公會發表通告云、逕啓者、此次加薪問題、先由雙方代表於前晚（十五日）在雲州旅館議定、當於昨晚（十六日）由股東請代表、至大觀樓宴會、前由老合春長春等十三家、暨職員代表席菊如黃達初朱子榮袁松山等四君、雙方敦請鄔志豪張祺生二先生爲調解人、當即議定加薪辦法、凡十條、業已雙方允洽、均無異言、爲特奉達、貴職員等一體知悉、新各安心職務、恪守店規、切勿破壞從事、自相驚擾、是爲至盼、此請桂元業職員諸君大鑒、南貨業職員公會啟、十二月十七日、

▼附錄議決條件如次　㈠薪金在六元及不滿六元者、每人每月加洋三元、六元以上者、每人每月加洋二元五角、㈡月規每月每人小洋八角、㈢每月薪金中工五天、剃頭沐浴每月祇限十小時、過限均須照扣、每十六小時、作一日計算、㈣所有罷工期間薪金照給、㈤原有夥友照常復工、㈥每逢陰歷十二月分各店夥友、每人一律津貼大洋五元、㈦若遇夥友因病期內、不得扣除工資、㈧所有各店舊章、均仍一律遵守、㈨兼售佛手、必須會館秤稱足、倘用虛秤、一經察出、立即取消、㈩本條約自簽字日起、各無異議、店東代表成義號·義成號·和春號·中興號·慮光輝·朱進華·鼎益號·老合春·長春號·協春號·中和號·朱宗如·日春號·榮春號·盧錦泰·永春號·新合號·夥友代表席菊如·黃達初·朱子榮·袁松山·　民國十六年一月十九號立、（公平社）

王介安電爭廢止中日商約

▼請外部迅速公布

中華全國商會聯合會江蘇全省商會代表王介安君、以中日通商行船條約、極不平等、大傷兩國人民感情、妨碍中日商務非淺、現在約期已滿、急應根本廢棄、另訂平等新約、以睦中日邦交、而利兩國商務、昨致北京電云、北京外交部總次長鈞鑒、中日通商條約滿期已久、前聞大部業已正式照會日本、聲明廢止、重訂平等新約在案、事隔兩月、未聞該國政府答復、意在延宕、用心叵測、按新舊條約更換手續、規定在期滿後六個月以內、失此時效、恐至再受十年之痛苦、千鈞一髮、時哉勿失、報載海牙國際法庭、對於中比條約之宣言、（條約期滿不許廢棄任何國家無此法律、）在日本政府、實不應置之不理、並請特電通令全國各稅關官廳交涉及各法院各商會、一體遵知該條約業已廢止、乞禱、王介安叩、

部令公平交割九六公債

▼電銀行公會總商會會同核辦

昨日銀行公會總商會接農商部寒電云、（上略）查本部於上年十二月間、准財政部函稱、九六公債市價漲落無定、影響市面實非淺鮮、請核辦等因、當經轉令北京上海證券各交易所、將九六公債一部分營業暫行停止、並派關參事文彬、前往上海查辦、嗣據持票人黃士杰等先後具請停止交割、復經飭令暫行停止十二月分交割、查明核辦各在案、茲據關參事查稱、上海華商證券交易所於停板後、任意牌示價格、該所職員兼營證券買賣、停止營業後復將九六公債賣出買回、並於帳內設法掩飾、經紀人各項帳略、抗不繳驗等語、該所通同經紀人操縱市價、擾亂公安、既經查明違法證據、本應將成交未結各買賣作爲無效、惟因此次九六公債價格暴跌、於市面金融關係甚鉅、如果取締過嚴、成恐輾多困礙、所有該所十二月分及一月分九六公債期貨交割、應由該公會等查明雙方買賣額數、及奉令停止營業以前正式成交之公定市價、會同安商公平了結辦理、呈候核定飭遵、至該所違法情事、應由本部另案依法核辦、除分電外、仰即遵照辦理、農商部效印、

寗波輪檢查搭客

聯軍進駐寗波以來、在軍事上、猶在協助前線肅清後方一師殘部、故連日運送至上江方面、頗爲忙碌、對於寗波上海線內之各商輪出口、檢查尤爲嚴密、均在鎮海口舉行云、

工部局擬移界路障碍物

▼現正考慮顧全商業

中國新聞社云、據本埠西人消息、公共租界工部局、爲保護界內治安起見、曾在華租交界之界路一帶、滿佈鐵絲網、嗣以該路等商號、因所建鐵絲網、均在各該店門前、於營業方面、不無影響、曾請該路商聯會向工部局商酌、要求將所築鐵絲網、移佈於電車軌道北面、以維營業、茲悉工部局據情後、以目下所築該路鐵絲網、於防務方面、確爲周密、惟於該店等營業、不無損失、是以對於此事、擬愛響並顧、頗費躊躇、聞工部局方面、曾於昨日午前、派員赴該處調查一週、再行設法布置、、但據另一消息、謂工部局擬向滬寗路商酌、將北站前之欄杆移進、而讓該局布設鐵絲網之用、未識確否也云云、

交涉署復愛克界商會函

▼工部局已允在電網內開門

江蘇交涉公署、前據愛克界三路聯合會代表陳家寶浦澄照、要求向工部局移植界路口電網、並多開口門、以利交通、該署據情後、即派員與工部局接洽、聞已得允許、茲將交涉公署復愛克界商會原函錄下、謹復者、接展來函、以公共租界工部局在界路建築電網、道路堵塞、妨害商業云云、查公共租界建設電網、係爲防範週密起見、當派員前往工部局與總務長強森君、懇切接洽、已允在電網開門、以利交通、特復、即頌台祺、

工部局華董之責任與權利

▼其他地位名稱等與外人董事相同

公共工部局公報、關於將加入工部局之三華董之責任與權利、於下列函內、紙可見之、（擴威廉領事秉領袖領事致總辦函）敬啟者、昨由電話談及工部局三華董之地位、茲再將今日交涉員來函內容、抄錄於下、『關於將加入工部局三華董之問題、祈示知該三華董之責任·地位·名稱·與權利、是否與工部局外人董事相同』請對此點詳示意見、不勝感荷、專此敬頌公綏、工部局總董費信惇先生啓、一月十三日、（本局總董復函）敬啟者、接奉一月十三日大函、詳悉一是、據敝局意見、三華董之責任地位名稱及權利、當與外人董事相同、祈將此意轉告交涉員爲荷、專此敬頌公綏、擴威廉領袖領事麾下、一月十四日、

工部局總巡十二月報告

▼盜案　據工部局公報載、該月共發生持械盜劫案五十二件、路劫案十一件、及持械圖劫案六件、內中七件有盜匪開槍等情、結果傷婦各一、關於上述各案、及十二月一日以前之持械盜劫案、已有二十五人被獲、內九人且攜實彈手槍　其中七人、已判處死刑、二人判處監禁、一人自盡、其餘十五人、尙未訊結、十一月底未訊結之十八人中、六人已判處監禁、四人開釋、其餘八人仍在候訊、此外尙有五人、內三人身藏手槍、查係盜黨或與盜匪爲夥者、亦經捕獲、其中三人已經判處監禁、一人遞出租界、而其餘一人、尙未訊結、在法界曾犯刦案之盜匪八人、亦經本界捕房捕獲、已交法界捕房辦理、在華界犯刦案之盜匪二人、於捕獲後已交華界當局法辦、此外尙有徒手行刦案六起、其中一案已獲二人、業經分別判處監禁、

▼竊案　該月共發竊案六百十件、總計損失約一七一一三二元、各該案經查探而獲見功效者、共一百六十七件、結果破獲贓物值洋二九六六六六元、此外並破獲十二月一日以前各案贓物、值洋二二三三〇七元、界外發生之竊案有一百二十二件、亦經捕房偵查得有成效、

▼販賣軍火　該月份內共捕獲販賣軍火之外人四名、華人四名、共搜得手槍十八桿、子彈約二千發、其中三華人已經判處監禁、三人交海軍當局審訊、一人警戒開釋、一人尙未訊結、此外尙獲華人二名、身藏手槍、意圖不法、亦經判處監禁、

▼界外罪案　該月在租界附近之華界區域內、共發生持械刦案、及水上搶刦案十二件、內二件有盜匪用槍擊斃事主等情、

▼軍事情形　十二月底、滬寗滬杭甬路、沿線均駐孫總司令軍隊、雖上述區內、並未發生戰事　然於商業上已發生影響　招商局輪船、完全停止駛行、上海與浙江及江蘇內地間航行之輪船、亦不能按常例開駛、滬寗滬杭間之客貨火車班、亦因之而減少、於十二月中旬、滬杭鐵路竟完全停止交通、因與南軍表同情者、及與孫總司令離異之一部份浙軍、曾將路軌拆毀、此外尙有大數逃難者、均來滬地、此外尙有逃兵携械在閘北槍傷兵士及人民等事、

▼反對華當局之煽惑　該月份內本埠與南軍表同情者、仍繼續從事反對孫總司令與奉軍、蘇浙皖三省聯合會會員、曾公然集會、工人亦私自會議、決定進行該項反對動作、並以上項及其他敵對北方政府之事務、用通告及報紙宣傳、工人且贊同要求三省獨立、並主張採取罷工、不付稅捐、及用武力抵抗等舉動、惟該項提議、並未實現、因於月終、孫總司令曾令緝捕主動之人、故未幾該項工作、即見鬆淡、

▼反基督教之鼓吹　共產黨人等本擬於聖誕節舉行會議、在教堂外遊行、示威進行反基督教之鼓吹、然因孫總司令有令禁止集會、故該事未見實行、然仍有少數之激烈份子、在北四川路某教堂外、稍事擾亂、

▼罷工　該月份內共發生罷工事件十四次、其中六次、係因經濟上之不滿意而發生者、五次爲內部之衝突、其餘三次爲因與同人表示同情而起、各該罷工事件之罷工人數、共有一九九四六名、結果損失八九二六六工、查罷工者俱有不法及暴烈之舉動、有毀壞物件及毆傷等情、『十二月二十八日有典當夥計數人、因在北西藏路誘吹罷工事件、被捕解廨、分別判處監禁及罰鍰、

▼米　該月平均米價爲每担十六元五角七分、較上月貴六分、據可靠消息、該月底滬地尙存米一百六十萬石、按平常狀況、可供滬人食一百日、惟麥粉因銀兩兌價改變、必致漲價、

▼輔幣券發行之反響　中國及交通兩行、爲解決輔幣問題、曾在該月發一角兩角及五角之輔幣券、然業兌換各店舖均起反對、指該項紙券質料既惡、印刷又劣、必致發生假票等情、故不允收用、考其實情、恐因用此則無利可圖、故予反對也、

▼鴉片　據上海激性藥會議會員之表冊、私運中國之鴉片煙、已由二十五噸（一九二五年、）增至三十噸（一九二六年、）該冊並謂該業之復活、實由資格低徽之持有軍政權者所致、

東亞勸業博覽會徵品

日本駐滬總領事矢田七太郎、爲日本東亞勸業博覽會徵品事、致總商會函云、逕啟者、敝國福岡市發起東亞勸業博覽會、徵求中國物品、以備陳列、敝署現據該會報告、派副會長石橋愛太郎等五人、將於日內來華、接洽徵求出品事宜、屆時照料、除俟該派員等來滬另行詳細函達外、相應函致貴會長請煩查照、爲荷此頌時祉、附東亞勸業博覽會上海事務所所長渡邊天津函云、逕啟者、本年陽歷三月廿五日至五月廿三日在日本九州福岡市（自長崎快車四小時可到）開東亞勸業博覽會、該博覽會爲敦睦邦交及推廣中日貿易起見、歡迎上海中國工商家之出品及赴會考察、中國出品、一律不收進口稅運費陳列費、以示優待、想貴總商會、必能了解日本商民之友善精神、及其增進兩國間之商務之繁盛、本所長希望貴會予以必要之合作、俾該博覽會得臻完備、除滬埠中國製造家、及商業一致通知外、特設委員會、所有該博覽會規則及赴會物品之種類數量、出品審查、至於免除稅金運費陳列費各辦法、業經本所長啟贈、務祈貴總商會轉知各工商家等籌備出品送會陳列、倘工商家等、有應行詢問事件、即請先行與本所接洽、藉資利便、此致上海總商會、

部令路局取締裝運硝鹽硫礦

滬寗鐵路管理局長、近接交通部令、關於裝運硝磺及硫礦等項、該局接到該項命令後、即通告各站、俾便遵照辦理、茲特譯述如下、『本局現接交通部令、嗣後凡客家諸本路裝運硝磺及硫礦等物、如無該管軍事長官之護照、則所運之物、即作私運論、須將運貨人及貨物一併扣留、並給該管軍事長官懲辦、但如有正式護照者、且經該路局長簽字者、或經該路局長許可者、仍得照常裝運、仰即遵照云云、

公司股東選舉本人問題

▼會計師黨詩閱之意見及會計師公會之解釋

黨詩閱會計師、爲公司股東選舉、董監本戶能否選舉本人問題、前向該會法規研究會提出建議書云、查公司條例第一百四十五條、第二項規定、有『股東於會議事項有特別之利害關係者、於其事項之議決、不得加入決議之數、並不得爲他人代理、而行使其議決權』等語、釋其法意、似以權利義務之所在、恐其利用而生弊也、按統字第一七六六號、大理院對於是項解釋文有云、乃因其事項之決議、該股東特別取得權利或免義務、又或喪失權利、或新負義務之謂等語、於此可知凡權利義務之有關係者、本人須應迴避、但此均係指決議而已、而對於選舉股東、本戶是否可選舉本人、條文既無明定、解釋亦未提及、或謂被選舉係屬權利、任職又屬於權利義務、而其選舉方法、又與決議相同、均以多數爲標準、則似應本人不能自選、究竟此說是否適當、抑或尙可自選、毫無妨礙、事關商法規定、本委員因執行職務中有應研究及此者、爲此擬乞理事會評議會將核呈請農商部解釋、俾有遵循、足認公誼云云、該委員會接函後、事已明瞭、毋庸再請解釋、特復函云、逕啓者、案查上年十二月十六日、本公會開第九次法規研究委員會、關於理事會交清理未辦結各會員提議案內之黨委員提議、呈請農商部解釋公司股東本會選舉董監、本戶能否選舉本人、由議決李委員任、認爲不能選舉本人、故毋庸呈請解釋等因、相應具函轉達、即希查照是荷云、

俄商團編組成立

中國新聞社云、公共租界內、現有白系俄人約一萬名、近曾向工部局當局請願、加入俄商團、現因時局切迫、機會漸熟、上海萬國商團、亦承認俄商團之加入、近將編成約三百名之俄商團、即將發給軍械服裝等項云、

租界推行印花稅

▼設總發行所…票上加蓋戳記

上海租界印花稅專辦員顧鼎貞、爲推行印花稅便利計、特在南京路餘興里內、設立上海租界印花稅票總發行所、凡英法美各租界內公司行號、以及居民人等、按照印花稅法、應行貼用之印花稅票、均歸該處發行、稅票上面註明上海租界專用字樣、及發行戳記、以資識別、凡無該項特註及戳記之印花稅票、在租界內均不適用云、

佐分利由粵回滬

日本外務省條約局長佐分利貞雄氏來華視察、傳聞爲決定日本之對華政策起見、其行動頗引人注意、該氏近偕鹽崎小細二隨員、赴粵視察二星期、於十八日晚乘美郵船麥金雷號回滬、先寓禮查旅社、嗣於九日晚改寓大華旅社、擬暫留滬二三日、再赴漢口視察云、

實業廳致總商會函

江蘇實業廳致總商會函云、逕啓者、案奉省長公署訓令開、案准農商部咨開案准江蘇實業廳呈報、上海總商會擬變通請公司註册手續條議、請審核等情、查所呈上海總商會條議公司註册手續變通辦法、關於甲項(一)關後呈請註册事項、苟於公司成立要件無甚違背者、准先註册、其有章程手續等未合處批令改正、(二)關後呈請註册文件概由實業廳逕呈農商部、由廳分呈省公署備案、關於乙項、凡已成立之公司呈請註册、從前招股時未備有正式認股書者、准其自行聲明、按照股東各簿所開各股份數一律認足等語、以代認股書之用、(三)董事及監察人之調查報告書准其由現任董事及監察人出具報告、(四)已成立之公司呈請關於驗資一項、准其呈明縣知事或實業局會同商會派員至該公司查驗資本簿、第一次股銀是否繳足、即由縣知事或實業局給予證明各節尚無不合、應即照准除指令外、相應咨請查明等因、准此、查該總商會條議各項、未據該廳呈由本署咨轉除甲項第二條外、係爲便利商民起見自應轉飭遵照、其第二條之辦法與向例由縣知事呈報實業廳由廳呈請本公署咨轉農部核辦之手續不同、實業廳按照條例、應秉承本署執行全省實業行政事務、本署對於全省公司興廢變更情形、不能無所稽考、似此暫仍照舊辦理爲宜、除咨復外、合行令仰該廳長遵照辦理、此令等因奉此、查此案前奉部令當經分函并通令在案、茲奉前因、相應函請查照轉知各商遵照爲荷、此致上海總商會、

本埠新聞 二

煤毒悶死修理自來火管工人

愛文義路陳家浜
兩華工當塲悶死
一外人幸保生命

大中社云、昨日(二十日)上午十一時三十分、英租界愛文義路陳家浜振大押當門首、有工人數名、在馬路陰溝中修理自來火管、第一人入陰溝後、約越十分鐘、杳無聲息、第二人繼續入內、約五六分鐘、亦未見出、遂由一外人入內、雖未深入、然亦形失知覺、同來工人、知已發生危險、立即用電話報告、駛來救險車、將入內工人設法拖出、分別施救、一外人已奄奄一息、幸保生命、其餘則已爲煤氣悶斃、當時馬路中充滿煤氣、令人觸鼻欲嘔、車輛交通、亦爲之斷絕半小時云、

閘北大統路盜警

前晚六時五十分鐘、閘北大統路崇德里口四十九號王萬和雜貨店內、突來盜匪四人、三人執有手槍、嚇禁聲張、幸賬款早經移開、僅將賬台上之大洋四元、小洋一百十七角搶去、呼嘯而逸、事後由店主開單投報四區總署請緝、

廣福寺路居民被劫

前晚(十九夜)七時餘、滬城廣福寺路年安坊九號門牌范錫麟家、突來盜匪六七人、各執槍械、嚇禁聲張、劫去衣飾計值一千數百元、經董家渡保衛團第三支隊聞警、派員馳往兜拿、拘獲嫌疑犯王柄林一名、身畔搜出假手槍一支、解至二區一分署、昨奉蕭署員提案研訊、據供住水仙門藥局弄十號門牌、現年二十五歲、直隸保定人、前晚行經老北門、被保衛團拘案、堅不供認爲盜、蕭署員以王身藏假手槍、決非善類、奉判押候查明再核、查事主住居之年安坊、係一區二分署轄境、日昨蔡蕭二署員、據事主范錫麟開報被劫去之衣飾開單報請查緝、計小金鋼鐲金耳圈一副、小金鋼鐲金挖耳一支、翡翠耳圈一副、珠翠釧一只、金鎖片一個、珠戒一只、銀絲袋一只、灰鼠旗袍一件、灰鼠緊身一件、羊皮旗袍一件、夾單綢衣一箱、連皮箱一只、

身首異處之男尸

(發現)

閘北宋園路宋教仁坟墓前小浜內、昨晨發現無名男尸一具、但該尸之首級、則生前已遭砍落、亦浮起在尸體旁側、經人瞥見、報告五區警署、飭派巡長、前往察得該屍身穿元色棉袍、元色布褲、老布鞋、並察視頭面年約四十餘歲、其致死之由、似係被人仇殺、且身體尚未腐爛、爲新近一二日內所死、而首級確係砍落無疑、當奉該警署令飭吉圖地保李順寶投報地檢廳、請爲檢驗、午後已由該保具報到廳、候檢察長諭候派員蒞驗、

華捕頭赴法院觀審

臨時法院徐維震院長、受事以來、已歷二旬、革除舊習、迭佈新猷、而各推事審理民刑訟案、亦皆不厭求詳、平心研鞫、毫無疾言厲色態度、現在總巡捕房、老閘捕房、虹口捕房、每晨皆派華捕頭關善亭邢紫衛張淵洲三君、到院觀審、老閘捕房並加派劉譯員、每晨偕同到院、俾可翌日知審判官長審案情形、而於捕房解案所控、關於法律之點、爲偶有糾正、尤爲留意、以便隨時改善、期收輔車相依之效、

江蘇第二監獄講經圓滿

本埠漕河涇江蘇第二監獄、自新建教誨堂落成後、時有法師居士前往講經宣傳佛法、上月十八日寧波觀宗寺靜權法師、按日到監開講地藏菩薩本願經、至昨日圓滿功德、每日上午九時講起至十二時止、聽者除該監職員及全體人犯外、並有附近男女、昨日爲最後一日、聽衆尤爲踴躍、講經圓滿後、全堂人衆齊聲念佛、宛如佛寺云、

華商銀行攤還債款消息

華商銀行第二期攤還一成、經於陽歷十二月二十號起、開始分派、粵僑商業聯合會委託之羅傑律師代表債權人、有一千二百餘戶之多、雖經羅傑律師登報聲明、以際歷年關在即、請各債權人於一個月內、前往收清、現聞有三百餘戶、尚未收取、粵僑聯合會擬分函催促各債權人、俾於年內得以結束、對於住址不明、及因遷居者、該會正與律師磋商妥善辦法、

今晨槍決三盜匪

據駐滬聯軍軍法處消息、今晨九時、有盜匪二名、及綁票匪一名、奉令執行槍決云、(東南社)

中醫登記試驗問題解決

▼淞滬區醫生今日開大會

神州醫藥總會、前爲衛生局頒佈中醫登記試驗章程、曾召集淞滬區中醫聯席大會、推出祝味菊等爲代表請願參考衛生委員會、並變更登記試驗章程、經各代表再三接洽、往返磋商、現已得衛生局之諒解、定今日下午二時、假座西藏路寧波同鄉會、開第二次大會、報告經過情形、並討論以後保障事宜云、

上海文人 合組之合作出版社成立

合作出版社、由海上多數文學家小說家組織、內分編輯・譯述・出版・發行等部、各部辦事人均由社員自行擔任、廢除總理社長等一切制度、分工任職、以表示文人合作之精神、所出書籍、一以通俗應時爲主旨、不立異標新、不好高騖遠、聞其第一次出書、爲王西神嚴獨鶴徐卓呆趙苕狂徐恥痕等合編之『中國影戲大觀』、社址暫設法租界南陽橋附近[illegible]成路同康里三十五號云、

陳調元復電保護歙紅會

中國紅十字會總辦事處、前以安徽歙縣成立紅十字分會、曾電請安徽總司令飭屬保護、茲已接有復電云、眞電悉、貴會慈善爲懷、熱心救護、莫名欽佩、除已飭前方各部隊妥爲保護外、相應電復、安徽總司令公署巧、

工部局資助濟良所

公共工部局公報載、本局已決定對濟良所及苦兒院、補給補助金、列入下屆預算表內、以資維持、茲將關於該事來往函件、略譯於後、(濟良所會計司致本局總辦函)敬啓者、蒙貴局慨賜補助金、誠對敝所之工作上、予切實之扶助、敝所及苦兒院之委員、皆深表感激、特乘此年終之時、奉函鳴謝、查敝所之工作、與日見增加、且國內情形不定、致物價昂貴、祈貴局仍能繼續允賜該項補助金、則無任感禱、專此敬頌公綏、工部局總辦愛德華先生鑒、愛文司夫人、十二月卅一日、(本局總辦復函)敬啓者、接奉十二月三十一日大函、悉貴所及苦兒院、請敝局按照向年慣例、於今年仍給補助金等、因敝局已允所請、將其列入本年敝局預算表內、其數目如下、濟良所二千五百兩、濟良所特別津貼一千五百兩、苦兒院二千兩、再敝局所以給一千五百兩之特別津貼者、實因國內情形仍屬非常故也、此致愛文司夫人鑒、工部局總辦愛德華、一月十一日、

兵工廠定期試砲

▼二十四五兩日……司令部佈告毋致誤會

淞滬蘇常鎮揚區戒嚴司令部佈告云、爲佈告事、案准上海兵工廠函稱、敝廠修成舊砲、是否合用、自應先行試驗、茲定於本月二十四五兩日、每日自上午十時起至下午四時止、在高昌廟本廠空地試放、屆時深恐附近居民人等、發生誤會、相應函請貴部先期出示佈告、俾衆週知、以免誤會、此致等情、據此、合行先期佈告、仰各界人等、一體知照、此布、

閘北商會昨開議董會

閘北商會、昨因討論籌措年關經費、各街道建築木柵、寶山縣公署請募徐海水災捐、催辦公司註册、太嘉寶三縣商會、在閘北設立取締火酒分事務所、及應否聘請會計師、與設立圖炯之去思碑等各要案、特在新遷會所中、召開董事會議、到奚少峯趙鎮若等二十餘人、議至傍晚始散、

法租界商總會董會紀

▼公請杜月笙爲名譽會長

上海法租界商界總聯合會、於十九日下午八時、開會董會、到二十餘人、副會長程祝蓀主席、由總務尙慕姜報告來函、計牛羊肉同業公會西區分會、爲法公董局增加衛生捐、不按等級徵收事、南陽橋商聯會來函、爲增添巡捕、保護商業、及促成自衛團進行等事、以上來函經衆討論、公決由本總會據情轉請當局核辦、以維商業、而保治安、次討論會務問題、(一)尙慕姜報告商界自衛團之進行、以籌募經費爲第一要着、此事張黃兩會長、頗爲注意、總可望達到目的、(二)討論納稅華人會進行辦法、主席謂現在法租界各商業團體意見、均已表示對外一致、惟納稅會係市民獨立團體、本會亦已公推會長張嘯林黃金榮及尙慕姜三君爲代表、籌備一切、但須另備公函、議決由文書科辦理、(三)請名譽會長事、僉謂杜君月笙、對於本會進行贊助有加、雖無何種名義、而事實上禪益于租界商界不少、一致公請爲本會名譽會長、公決先行推舉代表、徵求杜君同意、當塲公推尙慕姜・龔靜岩・吳亮生・沈仲俊・方伯琴・程祝蓀・樓鴻鈞・童理璋等爲代表、於本星期五晚間八時、會齊本會出發、議畢散會、

南市 兩保衛團合併

▼今日假縣商會議選團總

上海縣南市與董家渡保衛團、即二三兩團、前因經濟關係、致事權不一、曾由李紳調停、不日合併統一、團本部將設於小南門縣商會內、昨董家渡天主堂保衛團總董朱志堯、致函各支隊、着即抄示各董事名單、俾資選舉團總、特發通告云、逕啓者、茲訂于本月二十一日下午二時、假縣商會開保衛團二三兩團董事聯席會議、並選舉團總、務希準時蒞臨、是爲至禱、

董家渡保衛團冬防加勤

上海董家渡天主堂保衛團第四支隊總長吳蔭槐、前經東南城各商號要求提早出防、遂於本年一月一日起、令知各團員於每日下午四時到隊部、在防區內先行梭巡一週、回隊晚膳、吳隊長鑒於日來租界方面佈置鐵網戒備又嚴、深恐盜匪潛跡內地、擾害商民、昨又通告各隊士云、本團總部、未經合併改組以前、凡我隊員、務希各照常到隊服務、每晚分組四隊出勤、四時至十二時、每隊由帶隊者、各帶勤務簿一本、如經過地點或警團機關、索蓋印章、以資考勤、途遇各級警團長官、一律舉槍致敬、以重隊規、而敦睦誼、是爲至要、

保衛二團定期開董事會

上海縣保衛團第二團董事會、爲團總及經費兩問題、訂定於本月二十一日下午二時假總商會開董事會、討論一切辦法、昨已通知李平書姚子讓姚紫石毛子堅王一亭沈潤挹等各董事、屆時蒞會與議云、

紹蕭同鄉會進行消息

▼徵求各業同鄉加入發起

旅滬紹蕭同鄉會籌備處、昨日致旅滬各業同鄉函云、逕啓者、我同鄉在滬不下數萬人、或執業於工商、或服務於社會、以及教育報界者、爲數亦屬不鮮、雖原有七邑同鄉會之組織、而加入者極少、緣團體之範圍愈大、加入之份子愈雜、關係之切、亦不若小組織爲有效、所以本會由[illegible]諸鄉老發起之初、原定名爲紹[illegible]山鄉多數人之要求加入、故改名稱爲紹蕭、但本會現正在籌備之際、尚望我旅滬同鄉、不分階級、踴躍參加、共同發起、俾發起愈多、而徵求愈易、爲此函請諸同鄉、念桑梓之義、羣策羣力、一致進行、是所切盼、本會通信處現設在愛多亞路老正和染廠內、倘荷贊成、希即函復、不勝企盼、此請公鑒、(下略)

國貨旅行團之成績

▼得獎者四十七家

本埠國貨旅行團團長王介安君、昨接蘇州總商會發到獎憑四十七張、以表揚在蘇賽會時各廠出品之成績、王團長接收後、除函復該總商會道謝外、並通知國貨會定期召集、得獎各工廠開給獎大會、並擬柬邀實業局局長董到會監督、以昭鄭重、而資宣揚國貨榮譽云、

上寶染缸捐啓徵

▼上海境內定二月一日行實

上寶兩縣奉令舉辦染缸捐、迭經財廳嚴令兩縣知事從速實行開徵、以增稅收、茲悉兩縣調查手續、業已竣事、所有一切捐單執照、亦已由廳發下、寶山縣屬由滬知事出示佈告、於昨日啓徵、聞上海縣知事、決定期於二月一日起徵收云、

前晨勞勃生路槍殺二命案詳情

▼紗廠工人吳長茂槍傷三處現在仁濟醫院
▼戴紀甲及一無名者當塲受槍身死
▼吳妻供…爲走漏工會開會消息所致
▼吳長茂…請求救命伸寃

滬西勞勃生路英華里三千三百十七號門牌前在某紗廠做工之吳長茂家、前日上午四時、突被暴徒七八名侵入、擁至樓上吳之臥室、而暴徒各執手槍開放、當將吳及其友戴紀甲、(即戴起甲)暨一不知姓名者擊傷倒地、各兇手一哄而逃、吳妻邱氏追出、鳴捕報告普陀路捕房、派探榮錦林、西探克拉前往、見戴與無名男子皆已氣絕身死、吳之耳鼻嘴三處皆被槍傷、遂將尸體二具舁入斐倫路驗尸所、一面將吳送院醫治、昨晨下午三時、稟請臨時法院李晉孚推事、偕同書記官諸二宜蒞所、而華籍副領事亦同時到塲、驗明戴起甲右額角有子彈傷一處、彈未透出、無名男子左胸偏上有子彈傷一處、彈未透出、左耳後二寸處有槍傷一道、三寸半長、寸半深、均委係被彈擊中要害而死、旋升座公位、訊據西探目拉克稟稱、得報後即往調查、見樓板上躺有三人、已死二名、即戴起甲與不知姓名之人、吳長茂受傷送醫院、據吳妻稱、兇手上樓者有四五人、因恨吳等走漏工會開會消息、故實施暗殺云云、又據吳長茂之妻吳邱氏供、婦人甫由紗廠做夜工歸家、丈夫詢我可要吃飯、其時突有人上樓聲稱、爾等好寫意云云、我祗認得熊陳二人、他先開槍、繼陳開槍、致丈夫等三人受傷倒地、兇手逃逸、其餘男尸一具、我不知其姓名等語、李推事得供、以查無尸屬、飭令地保將尸體二具領埋、一面捕房嚴緝兇手、務獲解究、驗畢、即與義領及諸書記官等乘坐汽車至仁濟醫院、詢問吳長茂當時情形、吳尙能開口、惟發言甚覺痛苦、並懇求救命伸寃、問畢回院、時已暮矣、

馬致祥慘死餘聞

工餘學校教員

本埠槍廠路工餘學校、於本月十二日開學時、突爲口呼『打倒知識階級』之凶徒數十人、橫遭搗毀、該校教員張翊、馬致祥二君、受傷甚劇、已誌前報、馬君以內外受傷過劇、延至前日(十九日)上午六時半、死於海格路紅十字會總醫院中、茲從該院醫生探悉、馬君受傷之處有五、(一)頭部破裂二寸、(二)頭骨破裂、(三)左腿破裂約二寸許、(四)左手刀痕長約二寸、(五)內部受傷、以致不克療治、馬君死後、即由其在滬浙江同鄉戚友暨大夏同學等、醵資收殮、同時函促(聞馬君危時、曾有同鄉某君拍電致君家中、因該地戰事故不通)其家屬速來滬商議殯葬事、惟因富陽戰事緊急、交通阻塞、一時不易到滬、而醫院中又難以久留、乃由其同鄉戚友、決定於昨日(廿日)上午十時出殯、先將靈柩送往華界新橋南新紹興會館暫厝、俟其家屬到滬後、再設法安葬、出殯時鄉友同學來送者甚衆、莫不痛馬君所死之慘云、

米行蝕本聲請清理

法租界菜市街聚潤米店主葉學思、昨延姜景暄律師代表投法公堂稱、聲請人於民國十四年盤開米店、改牌聚潤、起初營業尙能維持、近來忽然不振、難以支持、因此不得已請求破產、派人清理帳目等語、陳讞員核詞、諭以聲請人近因營業不振、要求請理等詞、應即准予派孫鍾堯會計師爲理帳員、清理人欠欠人各帳、報告到案、再行訊核、

教養院昨在武昌路募捐

商總會爲教養院連日募捐、迭誌前報、茲悉昨日在武昌路募捐、由該處商聯會董事、梁文耒謝廷光二君、偕同前往、帶領教養院學生隊二十餘人、隨同募捐、自朝至暮、共募得百餘元、聞今日向天潼路進行、仍由梁謝二君帶領云、

美專學生離校

上海防守司令部、前日派員前往法租界康悌路美術專門學校查抄學生所發之激烈傳單、並傳該校長至部訓話、茲悉所抄獲之傳單、純係反對校長問題、現各學生已於昨晨遵諭離校、而李司令特派武裝兵士四名、各帶盒子砲在該校啓封、

浦東 陸家渡火警傷人

▼火起在深夜三時…蔡某夫婦及六歲幼女…葬身火窟

前日晨三時許、浦東陸家渡東首永廠田附近、向業木作頭蔡金華家、忽然失慎、其時天未黎明、蔡與其妻某氏暨六歲女孩名林珍、正在睡夢中、不及逃避、致罹身火窟、當有收小貨之婦人、路經該處、喚醒鄰佑、設法施救、旋由洋涇市第二第五兩保衛團巡查經過、鳴警驅報爛泥渡救火會、由團長許葆民飭派團員赴英昌火柴公司驅皮帶車到塲澆救撲滅、計焚去平房一間半、事後由屍屬將屍體大小三具檢出、慘不忍睹、誠浩刦也、

救火聯合會明日開會

上海救火聯合會、近據各區救火會、先後呈報各處房屋建築草率、有碍火政、是以該會於昨分致各區主任及評議員等、公函云、敬啓者、玆有關有南市火政窒碍事宜、定於本月二十二號、即夏歷十二月十九日下午六時、特開評議行政聯席會議、務乞撥冗蒞臨云云、

一區署積極拘緝

南市一區警察署鄭友尙署長、查得所轄境內、地段遼闊、商業繁盛之所、其十六舖要口、不特有華商電車站乘客上落、較爲擁擠、又値輪埠林立、旅客往返、轉挑行李、或手提銀錢物件來往其間、稍一不愼、輒爲竊賊所算、受害非淺、現在陰歷年關伊邇、正値商人收帳、熙來攘往、更形繁密、故對於扒竊不得不注意查拿、以維安寧、而杜後患、業已面諭各長警、一體留心秘密拘捕、無論在電車或碼頭許等處、有犯必拘、一經拘獲解署禁押、並商電車公司現亦雇用偵探、專在各路車輛隨車查察、遇有竊匪混迹、一經查見、即予拘捕、俾得轉送各管警區懲辦、上海市公所亦派巡查隊、在十六舖裏外馬路及各輪埠碼頭上下巡察緝護、以免竊匪猖獗、

難婦嬰兒得延生命

聯合社云、本埠唐家灣高陞里八號、住戶陸至仁、因營業虧折、拋棄弱妻潛逃、生死不明、致妻飢寒交迫、並逃後乃妻產生一子、生活無門、情形極慘、茲悉該婦自經本埠各慈善家垂憐救濟後、昨日復得尙慕姜助洋二元、樓鴻鈞白米二斗、張謨文洋一元、顧霖周洋半元、無名氏米二斗、差可維持年內之生活、而開春生活費用及回籍資斧、尙賴仁人君子、解囊不吝、生死人而肉白骨云、

英人嚇詐押十八月

文匯報云、英人勃拉同被控上訴一案、由陪審員判決實有嚇詐行動、昨由高等庭法官判處押禁十八個月、

膠澳商埠副局長來滬

膠澳商埠市政局副局長姚文蔚、現因要公來滬接洽、並參觀淞滬商埠署建設各項工程、一俟事畢、即行搭輪返青云、

嚴福記訴邊裕耕案堂諭

嚴福記前在公共會審公廨爲證金事涉訟、去年十二月卅日奉頒堂諭云、本案要點、在原告去年七月一日及四日付給被告之款、爲棉紗追證金、抑爲棉花追證金、此項解決、則兩造之爭執與案情之緊復、不必費詞、自然明瞭、查紗布交易所於十四年六月二十六日復行開市以後、棉紗市價暴漲、棉花價格非但未漲、且漸低落、則是被告向原告索取、原告之付給被告、其爲棉紗追証金無疑、至被告之強制結束、係經紀人按照交易所規則辦理、名爲和解、實則強制、此層經本公堂指詰被告、被告所答雖無佐証、然既經揭示、不得謂爲被告之有心違法也、原告所訴應予註銷、被告反訴亦毋庸置議、堂費由原告擔負、此判、

租地建屋之糾葛

顧金榮延博勒律師代表投法公堂控稱、原告故父顧普孟在日、於民國十一年間以裕記公司名義向鄉人唐金生唐連生唐福愈明榮等七戶租得白來尼蒙馬浪路空地一方、當因無力造屋擱置、嗣後顧普孟病故、由原告查得該地上忽有義和公司建造房屋、當向地主詢問、據云並未轉租他人、旋又函致義和公司責問、置之不理、後由原告查得義和公司係向朱仁記轉租、因此投案起訴、現據朱仁記代表律師訴狀內稱、係原告之父轉租與朱仁記、此事完全不確、今由原告察得被告朱仁記呈案之契據內所載顧普孟之圖章係僞造、求請明察、准予追償損失等語、被告朱仁記由子朱祥孫到案、延黎旭律師代辯稱、該地實係原告之父顧普孟在世時轉租與被告之故父朱仁記、今有租契可證、旋由被告將地轉租與義和公司建造房屋、爲日已久、原告何不早日起訴、顯見原告有意將死無對證之事來案矇訴、求請追償損失一萬兩、繼據證人上堂證明一切、中西官判退去、候覆訊再核、

函請保釋船戶

▼因曾載運毀路嫌疑犯

閘北商會、昨致松江縣公署函云、頃據敝會會董奚少峯函稱、族姪奚錫桂、向以撑船爲業、往來於浦東上海間、藉博蠅頭微利、以養家室、日前正停在董家渡地方、忽來一人、出資僱赴閔行、迨至閔行、又來數人、手携鐵器、上船迫令開赴楓涇、不移時即被警察將各該人及船戶奚錫桂林阿八二人拘去、押解貴署、至今未釋、事後始知船中諸人、均係圖毀鐵路之嫌疑犯、致遭波累、自奚被拘後、奚妻等終日哭泣、合家生計頓絕、爲懇代函貴公署、奚等事前既未知情、不無可原、懇恩准予以保釋、以示寬大等情、准此、敝會復經派員復查無異、爲特函達、請煩查照准予保釋爲荷、

外棉輸入加多

外棉輸入之多、以最近半個月內爲最、綜計自八號波羅丸輪起、至昨日爲止、總共有印棉・美棉以及呂物波棉三種、合六萬餘包之多、其代價當在一千餘萬元、而本月內尙有一萬餘包印棉進口、均在下星期至申云、

▼誌謝・ 承維昌洋行贈彩印月份牌六張、鐵華義務商業公學贈寒假休業禮觀覽券二張、廣陶園贈雞汁芋蝦三種、又豬油糕四種、並此道謝、

君但推而動之電氣廠能使其發熱

工部局電氣處樣子間 南京路廿六號

評論

監獄講經

錦南

犴狴中人。以種種因由。構成罪惡。失其法定時間內之自由。迺有慈悲爲懷者。憫其愚昧。爲佛說法。就監獄中宣揚平等無爭之旨。貪嗔愛怒之非。循循善誘。期歸於正。曾聞諸前杭縣知事陶在東氏曰。昔作牧鄞縣。監獄中時起風波。因迎請普陀某僧入獄講經。才三月。押不加鏈。而犯不思遁。滿刑出獄。恂恂然盡改昔日粗暴之狀矣。感人深切如此。江蘇第二監獄仿其制。昨屆圓滿功德之期。盛況如斯。收效必鉅。是爲各地監獄效法也。

大舞臺

十二月十八夜准演大宋歷史文武拿手好戲

◀七本▶

狸貓換太子

新世界

今日附贈值洋六角女明星倩影一張

畫裏眞眞呼之欲出此項倩影名貴難得共有十種輪流贈送

金文錦飛武團

絕技　絕技

日夜奏技不另取資　逢星期六日獻技

大世界

在法租界　西新橋堍

門票小洋二角

是第一遊藝場　是公衆行樂地　▲遊藝之多　▲不可殫述　▲各界公餘　▲請臨遊覽

小世界

丁卯元旦日開幕

北京大戲院　北京路貴州路口　電話中央七四一〇

星期四五六日開映，日戲三點，五點半，夜戲九時一刻

▶密爾登西爾斯著名愛情鉅片◀

鐵血男兒

優待觀客　並不加價

價目　日戲 正廳小洋三角 樓廳小洋六角 花樓小洋九角　夜戲 正廳小洋四角 樓廳小洋八角 花樓大洋一元

百星大戲院啓事

本院設備之華麗佈置之完備建築之新奇凡到過者莫不交口稱譽茲爲更求精美起見特再力謀改革重加整理擇選名片加增華文字幕冀達華人自辦最完善戲院之目的並於陰歷年節暫停半月以便整理自陰歷元旦起開映世界著名第一滑稽明星尼古拉林柯氏主演之 **橫財** 十大本 尙乞各界士女届時蒞臨毋任榮幸

城南通俗影戲院　大東門南門　小南門北

▲今天日夜開映　十二月二十日起開映「忠孝節義」

國產佳片 **新人的家庭**

▲時間 日戲二時 日戲六時 夜戲九時半

▲價目 包廂每位大洋一元 優等每位小洋四角 頭等每位小洋二角 幼童減半收費

中華大戲院

▲今天日夜開映　二部佳片

滑稽大王羅克傑作

銀漢紅牆　丈母娘

共和影戲院　西門外 方浜橋

▲今天日夜開映

世界著名愛情影片 狐狸電影公司出品 **賽車奇緣** 二大本

加演滑稽 笑世界 新聞片 一大本

▲價目 特別包廂每位大洋一元 書樓包廂每位小洋六角 月樓每位小洋四角 正廳每位小洋二角 幼童減半收費

虹口大戲院　虹口乍浦路口　電話北一四八

▲今天日夜開映

武俠名貴愛情新片 **粉飾美人** 連映四天

▲時間 第一次三點 第二次七點 第三次九點一刻

▲價目 樓上每位大洋三角 樓下每位大洋二角 幼童減半

大舞臺十二月十八夜 特煩全體藝員准演文武好戲（價目注意）二層特廂一元 特別官廳八角 二層正廳五角 三層包廂三角

殷春虎 陳月梅 趙東昇 王佳楣 張春海 張桂芬 趙韻聲 （小楊）月樓 ◎李（即小）桂（逢子）春◎ 毛韻珂 賈璧雲 李瑞亭 韓玉卿 孫慶芬 張榮奎 李勝奎 孫少堂

※七本 狸貓換太子※

法界共舞臺男女合演十二月十八夜戲（價目注意）月樓一元 特包八角 頭包六角 優等官廳一元 特別官廳八角 頭廳三角 二廳二角 三層廂三角

薛銀麟 樊春樓 王益芳 收關勝　小蘭春 張少泉 十八扯　苗勝春 王滙川 馬春甫（惡虎村）　于雨亭 陳彩霞 三娘教子　林樹森 王榮勳　姚玉蘭 楊素貞 小蘭英 宋世傑 姚玉英 飾萬氏 畢春芳 吳三泉 馬春甫 林樹森 盧翠蘭 王文祥 ※全本節義廉明※

新舞臺假座丹桂第一臺十八夜戲（價目注意）二等一角 頭等二角 廂廳三角

沈少亭 掃松下書　李祥林 泗洲城　張培南 打鼓罵曹　吳竹香 夏良民 陰陽河　韓長寶 拿高登　王豔秋 小放牛　孟春帆 鹿台恨　王秋 艷紡 棉花

十七本 濟公活佛

天蟾舞台准丁卯年元旦男女合演日夜開鑼

大世界鴻福堂紹興文戲十八日夜戲目

俞福言 黃米奎 姚芳松 劉碧花 張支美 葉得寶 琴素娥 俞存喜 王佩卿 王永春 張雪芳 趙雲鳳 駱福林 朱小霞 李泉煥 張配紅 金世江 王雲龍

（日戲）後本麒麟豹　（夜戲）飛熊劍

大世界乾坤大劇場大京班十八日夜戲目（游客入內不另取資）

謝雨亭 景玉峯 邱德成 湯桂串 客鴻坤 如泉 郭素蘭 郭月來 小素蘭 郭蓮芬 李天紅 蓋善甫 陳 美 戚（小）玉元（小） 湯桂芳 潘雪艷 郭坤泉 潘雪芳 勝如雷

（日戲）一棒雪 母女會 胭脂 曹稽查 芳聲 頭關 茂州廟 雙釘記 取金陵 明月珠 南天門 蘆花蕩 硃砂痣 桂慶頂珠 元（塔 子 溝）

大世界競社新劇十二月十八日夜戲目（不另取資）

徐素秋 章曉霞 董天厄 陸嘯梧 俞樵翁 攤翠彩 張霞美 鍾玉懷 張玉一 方也逸 繆公

（日戲）後本楊乃武　（夜戲）女宰相

新新屋頂花園

新聲大劇場大京班大會串

禮聘京津馳名超等藝員全體百餘人

陳蓮仲 張永福 閻素雲 張福奎 范蘭春 王文卿 杜玉宴 墨鳳如 宮池 趙君 趙甫 志秋 水上飄 張彥堃 馮君瑞 朱春亭 易鈞安 趙云飛 陳鴻軒 李永提 李寶利

◉日夜登台准演拿手傑作好戲◉

先施樂園大贈品

門票兩角每張附送贈品券一紙到樂園贈品處領取贈品什錦糖一盒或先施化粧品一件隨意領取

▲券券有贈●人人有望▼

每日另加六大特獎　隨贈品券內附送　得者領獎

第一獎 十四開金手表一只
第二獎 熱水瓶 鬧鐘（任取一件）
第三獎 德國燒青面盆一只
第四獎五名 大號什錦糖每名一盒
第五獎十名 本樂園月券每名一紙
第六獎廿名 玩物品每名一袋

永安公司天韻樓

◀大京班新排大宋名劇▶

十三本　十四本

狸貓換太子

教育新聞

部校商籌年關教育經費

▲各校長訪謁秦汾之經過

京訊、九校校務討論會十四晚五時、在藝專開會、討論經費問題、當經議決、向政府要求三事、㈠陰歷年關、須發三個月經費、㈡各校紅煤將罄、三日之內須發一批救急費、㈢二五附加稅實行後、須指撥的欵、爲教育經費、散會後、即齊往教部訪秦汾、秦當出見、各校長陳述來意後、秦謂陰歷年關經費、任總長正與湯財長接洽、總有相當點綴、但數目多少、尙未決定、至二五附加稅實行後、每年約可儘先撥給京師教育費一百五十萬元、諸位所囑、自當轉陳總長、不過三日之內、須撥大批救急費一層、恐難做到、各校長謂、此乃事實問題、非如此不可也、秦謂當竭力圖之、各校長於八時退出、

顧撥頒贈湯習齋匾額

寓滬紳士湯習齋、以該鎮南翔公學、於甲子之役、受災特重、幾於中輟、湯君念地方教育之重要、曾慨助經費五千元、得以維持、該校校董與頤雲王引才李功孚施伯珩等、以湯君急公好義、足以風厲薄俗、當即援照部頒捐資興學褒獎條例、呈請省部頒給匾額、以昭激勸在案、『顧因政府多故、遲延至今、該校董等爲急於請獎起見、日前逕呈顧維鈞總理、專案辦理、以資迅速、日昨巳由國務院直接遞到顧總理頒給「樂育菁莪」匾額一方、刻聞該校董等、不日公送至滬、懸置湯紳新建之正廳、以誌紀念、並爲熱心教育者之提倡云、

錢貫一培植貧寒優異學生

現代教育、中等以上學校、非富有者、不能問徑、以是貧寒子弟、雖有天才、無深造機會、實爲社會不平之尤、現有越人錢貫一君、自感幼歲以貧失學、深思所以彌此缺陷、因有偉大計劃之創議、以補助貧寒優異學生升學、泯除教育上貧富階級爲宗旨、而以借貸學費資助事業爲附、使社會多數子弟、自知奮起、其辦法綿密遠大、頗爲多數人士所贊可、茲錢君擬即組織團體、正式進行、定名爲後生自强學會、巳印有緣起草章、及創立計畫大綱一小册、願閱者、可向本埠愛多亞路五十號四層樓紗廠聯合會錢君處面取或函索、凡有教育之責、及以獎掖後進爲己任者、對於此項創議、均不可不研究及之也、

畫家汪亞塵開個人展覽會

洋畫家汪亞塵氏、集最近作品五十餘幅、巳定於二十二二十三日（即星期六星期日、）假虹口日本俱樂部、舉行洋畫展覽會兩天、參觀時間、每日上午九時起至下午六時止、隨意參觀、不用入場劵、尙有精美目錄相贈云、

國大附中擴充校務

本埠靜安寺路國民大學附中、自成立以來、極注重國英數理等實科、故成績頗有可觀、頃聞該校下學期將大加擴充、添招學額、除原有教員十餘人外、近並新聘前東大史學教授趙征鐸、美國哥倫比亞大學碩士林振聲主持教務、校舍亦巳擴充云、

華童公學校友舉行選舉

華童公學校友會、定於今日下午五時、舉行選舉大會於新新酒樓、該會成立於民國九年、茲屆陽歷歲首、例有選舉會長職員之舉、並聞此次開會、頗具規模、有會員與母校足球隊之足球比賽、影片出映、又有外國音樂隊之音樂奏技、並請母校監院康普、工部局中國董事張蓉雲、以及中英聞人等演說、最後並設以西餐、屆時定有一番盛況也、

鐵華公學成績展覽會預誌

鐵華公學、擇於夏歷十九日、即星期六、開成績展覽會、敦請諸名人演講、並學生表演藝術、終佐以新劇雙簧等餘興、現巳柬邀各界聞人、屆期戾止參觀、按該校辦理完美、久爲滬人士所贊許、茲者特開成績展覽會、想必有傑作陳列、以饜參觀者之眼福也、

各學校休業典禮彙誌

▲尙源公學　該校於昨(二十)日舉行休業儀式、上午九時開會、先由校長孫尙源君及敎職員許叔良等相繼訓辭、後各級學生代表答謝、末由許女士授給獎品而散、聞該校女子文專部及高初小學部、巳於日前開始招考矣、

▲正始學校　定於十七日行休業式、是日來賓到者甚多、首由校長姚伯鴻報告一學期經濟情形、及發給學生成績報告單暨獎品畢、來賓如楊心正等、均有演說、聞該校定於正月初九日開學、如有志向學者、請速報名云、

▲江灣小學　江灣中國救濟婦孺會留養院附屬小學校、於前日(十九日)下午二時、在校舉行休業式、除應有各項儀節外、並有該會董事蔡春芳、暨院董善揚、校長鄭養齋致勗詞、及來賓上海大學陳匡二君演說、末後殿以餘興、其節目爲㈠衍不得也（獨幕新劇）、㈡因爲你、（女生張慧雲陳從雲合唱）、㈢請先生、（兒童趣劇）、㈣寒衣曲（女生印佩梧獨唱）、㈤衛荷仙子、於五句鐘散會、

▲競雄女學　該校於昨日(二十號)上午休業、該校素重國英算等主要科目、下學期將再加嚴格、以期造就、並添聘國立東大畢業文學士張霞飛嚴洪江顧明證等、擔任中學部教授、故校內各生十分滿意云、

▲民生女學　霞飛路民生女學校於昨日(二十日)上午十時、行寒假休業式、由校長胡韞吟女士致詞、會畢後、展覽本屆考試成績而散、聞明年定陰歷正月十八日開校、現正籌備招考新生手續云、

工商介紹

新土耳其出書預聞

近東之土耳其與遠東之中國、同爲近世著稱之二病夫國、列强在中國所處之優越地位、在往日之土耳其境內亦如之、顧土耳其自一九一九年民衆覺醒以後、奮力革新、國勢大振、巳非吾國可比、其間種種經過、頗多足爲吾國資鑑之處、柳克述君特考究彼邦之發達衰落復興三部史實、著爲新土耳其一書、以供國人閱讀、聞全書現巳付印、不久出版、由商務印書館發行云、

陶園鷄汁芋蝦上市

天潼路陶園商店、今春發行名師梁氏手製之鷄汁芋蝦、當時滬粵人士、均以其味香鬆脆、視爲珍品、銷路之暢、求過於供、故今冬特先期製出、幷備有五彩盒裝、裝璜美麗、以作餽節禮之用、尤爲名貴、並另向粵新聘著名技師、巧製豬油糕批售、質味俱佳、迥非市上所售能及、且其售價亦甚相宜云、

文明書局四種廉價

南京路文明書局發行之賀年片及賀年信封、向稱精美、日來發售特價、非常便宜、最低者每打只售七分、且種類繁多、任憑選擇、毫無拘束、又屏聯堂幅、畫片鏡架、各種玩具、亦發售特價、比平時再打六折至九折不等云、

銀行界需銀極殷

▲華商會拆出二十萬　▲月息開七兩五錢

昨滙豐收款數十萬兩、各銀行收款一百餘萬兩、滙豐出倉九十六萬兩、各莊收解不夥、現下銀行方面需要甚殷、以致滙票近期尤鬆、聞某行曾向華商拆進現銀一二十萬兩、息每月計開七兩五錢、而錢業公會折息仍平、上午計五分、轉鬆五分、下午四分、比前日計加一分、銀行掛價五分、各莊行轉交四十包、扯價八百十兩、大條仍無從出云、

洋厘市面鬆軟

▲進出極爲寥落　▲較前跌去厘餘

昨市極軟、公會上交易不甚活潑、買戶鮮見、而發出者亦屬寥寥、因禁止出口、故不易裝運、來源尙稱不減、約有二三十萬元、銀行進出皆平平、僅中行進廿萬元、至厘價終日計爲七錢三分○一二五、較前日減去一厘一毫二忽半、江南小洋平穩、計六錢六分一厘五、僅加半厘、廣角早堅午萎、初爲六錢四分四釐、午後六錢四分、比上日計減七毫半、小銅行做開銅元又短一千文、計爲三百五十二千文、衣牌小落十一文、計二千五百七十文、角坯二百廿五文、貼水卅二文云、

金價倏又猛跌

▲市場交易供過於求　▲收盤已退至三百七十八兩內　▲較上日降落四兩四錢

昨天大條銀來電、近遠期均縮○六二五、標金市况復呈軟弱、價已降至三百七十八兩之內、查內部外滙殊靡、近期尤疲、業中早市先逞優出、下午傾向拋出、銀行進胃呆滯、而銀行方面需銀甚殷、故近期極廉、市場交易尙盛、大致賣過於買、上午裕康元成永等略有買進、然售出者更形踴躍、午後裕發永大連帮等均向賣出、惟套頭之家間有購買、午前賓四兩餘、下午復爲三兩六七錢、晨間大條微縮、銀價未更、計減一兩、毛盤回上一兩零、先令揭後復降二兩餘、因滙市鬆、午後續降三兩餘、結果較上日計降去四兩四錢、人氣疲頑、今日(二十一日)大條有看長之勢、三月份初開降四錢、計三百八十一兩八錢、嗣因東滙見低、住友賣出、坦大連七八一二五、遂又小至八十一兩二錢、嗣見穩固、以七八七五價購得、且買戶甚湧、故加至八十二兩七錢、九點半開先令計三百八十二兩一錢、因東滙可結七八七五、掛牌勿更、九點四十四分爲八十二兩三錢、是後稍跌數錢、十點半計八十一兩六錢、此時住友朝鮮買三月份先令二個六辦士六二五、三井買日金七八三七五、至十一點四十分減至八十兩○五錢、後因買戶較多、十二點○六分爲八十一兩五錢、入後復降至八十兩○三錢、乃滙市不佳、銀行意欲賣出、十二點半收盤三百八十兩○七錢、下午開盤三百八十兩○六錢、繼跌落兩許、後復加兩許、大阪會吸進日金七八三一二五、二點半開先令後市面轉疲、滙市亦鬆、正金賣本月份先令二個七辦士、又售日金七八○六二五、既而大連買七八、檯面上賣戶紛乏、人心遂虛、三點廿九分降爲三百七十七兩六錢、臨息間又高至七十八兩五錢、因套頭者買進、入後瓮形軟化、正金買日金七七八七五、華銀行進英金二個六辦士九三七五、四點卅一分卒降至七十七兩四錢、後騰爲七十八兩、人心仍萎、迨五點收市、計三百七十七兩八錢、比前日減去四兩四錢、查一日之間最高價三百八十二兩七錢、最低價三百七十七兩四錢、高低相差計有五兩三錢之譜、登賬一二月份同計三百八十兩、三月份三百八十一兩、補水上午三百八十兩、下午三百七十七兩、飾金仍兌洋五十四元云、

內滙跌多漲少

昨日華商銀行公會報告各省滙兌、其市况平定、滙水跌過於漲、內如京津青島安慶蕪湖等均趨下遊、漢口宜昌銀隆洋升、其餘站住耳、計北京公砝一千○五十八兩、巳小去五錢、洋滙一千○○十元、跌五角、天津行化一千○六十六兩、減五錢、洋滙一千○○九元、降九角、青島一千○○八元、跌二元、蕪湖一千○○五元、小去四元、安慶一千○○七元、降三元、濟南一千○○八元、巳加二元、漢口一千○卅三兩一錢五、小去五錢、洋滙一千○四十八元半、竟漲起十四元有奇、宜昌一千○卅八兩五錢、小落二錢五、洋滙則强十四元、計達一千○五十三元半、又中行大津銀滙小去六二五、計一千○六十五兩六二五、漢口一千○卅三兩六二五、則加六二五云、

外幣轉疲

昨日各項外幣市况、又見轉疲、計英美法日俄各金鎊價均跌小一角、英金鎊賣十元○六角、法金鎊賣八元二角、俄金鎊賣十元○一角、美日兩金鎊各賣十元○八角、英澳金票各疲五分、英金票賣十元○六角、澳金票賣十元○五角、美金票賣二元一角七分五厘、回鬆一分五釐、日金票賣一元○七分、跌小七厘、坎新兩票各跌一分、坎拿大票賣二元一角六分、新加坡票賣一元二角二分、菲法二票各小一厘、菲律賓票賣一元○六分、法郎票賣八分八厘、朝鮮票賣一元○六分四厘、亦跌五釐、餘如羲香安荷印各票均無甚變動云、

整理債驟跌一元許

▲成交雖較前稍多…但人氣極爲虛弱

昨(二十日)華商證券交易所整理公債現期貨成交共十八萬元、市價驟跌、整六七長兩債市場常虛弱、更甚於前、亦密邇年關公債之否氣也、整六七長兩債二月期俱有交易、十八萬元之成交額、中整六期貨佔四萬元、七長期貨十三萬五千元、現貨五千元、茲將各債買賣情形分述如下、

▲整六　整六一月期除下午開盤外、微有成交、價自八十元○三角跌至八十元、比前日撥跌六角、二月期惟上午收盤做出一次、價八十一元五角、比前日看跌八角、

▲七長　七長現貨惟前市收盤做出一次、價六十七元五角、比前日驟跌一元四角、一月期除上午收盤外、開出幾次、價自六十八元跌至六十七元八角、比前日驟跌一元二角、二月期終下午開盤成交一次、價六十八元六角、

棉市又稍趨堅

昨日本埠棉市、以印棉飛漲甚旺、兩日前復略轉進、故市况又稍堅、現貨交易計永安紗廠進陝西花一百包、價廿九兩、裕豐紗廠進又一百包、價廿九兩三錢、張新和進又一百包、價廿九兩、中豐進又一百包、價廿九兩、又進二百包、價廿八兩八錢、以上均棧交、到貨計通州花一千三百包、陝西花三百包、南市出數五萬斤、北市三萬斤、收價同前、期棉紗布交易所開出一月期廿八兩九錢、二月期廿八兩九錢、大五分、三月期廿八兩九錢、大一錢、四月期廿八兩九錢五分、大一錢、五月期廿九兩一錢、大一錢、六月期廿九兩二錢五分、大一錢、共成交一萬八千担、紐約棉市、初以利物浦市况良好而强、但後以南方套賣及多頭了結而跌、計三月期爲一角三分四釐、較前日小五個磅音、十二月期爲一角四分一厘八、較前日小九個磅音、現貨爲一角三分六釐、較前日小五個磅音、利物浦棉市　三月期爲七·二四辦士、較前日大·一三辦士、十月期爲七·四九辦士、較前日大·一二辦士、現貨爲七·三四辦士、較前日大·一三辦士、孟買棉市、初隨紐約而强、後以交易所人心良好及大宗買進而愈堅、計奉茄爾爲二百丹三羅比、較前日大五羅比、奧姆辣爲二百五十三羅比、較前日大五羅比、勃洛去爲二百六十四羅比、較前日大五羅比、大阪棉市、三月期爲四十四元一角、較前日小四角、七月期爲四十五元九角、較前日小三角五分云、

▲來函　頃讀本月十八日本欄登有東方劇社消息內有鄙人鑑爲該社審記委員一則查鄙人並未承認爲該社委員乞登入貴欄更正爲荷　鄭劍强啟

商情一覽

▲一月二十號星期四

外國滙兌

▲昨日上午九點半滙豐銀行掛牌行情錄左

英國電滙	二先令六辦士七
英國四個月	二先令六辦士十〇六二五
又四個月	二先令六辦士十二五
又銀行買進	二先令八辦士
又四個月	二先令八辦士三一二五
又銀行買進六個月	二先令八辦士七二五
又定貨根票	
法國電滙	九法郎百分之三十
又四個月	六法郎百分之六十
美國電滙以上滙合規銀	一兩
又四個月以上滙合金洋	六十元〇七角五分
印度電滙以上滙合金洋	六十四元〇二角七五分
意國電滙以上滙合金比	一百六十元五角五分
瑞士電滙	一千四百廿五利拉
香港電滙以上合規銀	三百十八佛郎
和蘭電滙以上合規銀	八十兩〇二錢五分
南洋電滙以上合香港洋	一百五十盾七五
新加坡電滙以上合規銀	九十三兩
銀行掛牌以上合申規元	一銀幣百元
大條近期	廿五辦士十六分之八七五
大條遠期	廿五辦士十六分之八七五
銀行各國滙兌	
美對英金	四元八角五分三七五
英對美	四元八角五分三七五
美對日	二元〇二五
英對日	二先令〇二五
紐約銀價	五角八分二五
倫敦先令	二先令七辦士十

京津漢滙兌

▲中國銀行滙兌價

北京	即期每京公法百兩合申規元一千
天津	即期行化每千兩合規申元一千○六十五兩六錢二分五厘
漢口	即期每洋例千兩合申規元一千○三十三兩七錢五分

金市

三月份標金上午開盤	三百八十一兩八錢
又	三百八十二兩二錢
又	三百八十二兩七錢
又先令開出	三百八十二兩一錢
又	三百八十二兩三錢
又	三百八十兩〇五錢
又	三百八十一兩五錢
又	三百八十兩〇三錢
又午時收盤	三百八十兩〇七錢
又下午開盤	三百八十兩〇六錢
又	三百七十九兩六錢
又	三百八十兩〇八錢
又	三百七十七兩六錢
又	三百七十八兩五錢
又	三百七十七兩四錢
又	三百七十八兩
又下午收盤	三百七十七兩八錢
一二月份登帳	三百八十兩
三月份登帳	三百八十一兩
補水上午	三百八十兩
下午	三百七十七兩

銀樓

飾金每兩	大同行十八家天字號赤金每兩洋五十四元正
收	每兩一元六角五分

外幣市價

盧布新票一千元每萬元	買	三兩二錢五分
又　新票一千元每萬元	賣	三兩七錢五分
又　新票二百五元	買	十一兩七錢五分
又　新票二百五元	賣	二十一兩二錢五分
又　老票五百元每萬元	買	四兩七錢五分
又　老票五百元每萬元	賣	四兩二錢五分
又　老票五元至二元	買	九兩二錢五分
又　老票五元至二元每萬元	賣	十二兩
馬克十萬元票每萬元	買	一分半
馬克十萬元票	賣	二分
馬克一萬元票每萬元	買	一分半
馬克票一萬元	賣	二分
馬克一千元票每萬元	買	五角
馬克一千元票	賣	六角
香港每元	買	一元〇七分
香港每元	賣	一元〇八分五厘
法郎每元	買	八分五厘
法郎每元	賣	八分
新加坡每元	買	一元二角二分
新加坡每元	賣	一元二角一分
英金票每磅	買	十元〇五角半
又	賣	十元〇六角半
美金票每元	買	二元一角六分
又	賣	二元一角七分五
荷蘭票每元	買	八角六分五厘
又	賣	八角七分五厘
老頭票每元	買	一元〇五分
又	賣	一元〇六分
菲力濱每元	買	一元〇五分
又	賣	一元〇六分
印度票每元	買	八角
又	賣	八角一分
坎拿大票每元	買	二元一角五分
又	賣	二元一角六分
英金洋每磅	買	十元〇五角五分
又	賣	十元〇六角
美金洋每磅	買	十元〇八角
又	賣	十元〇九角

外國股票

▲昨西商公會內外國股票買賣之價如左

怡和紗廠	買價	八兩
又　先股	又	一百〇五兩
東方紗廠	又	三兩
三新紗廠	又	七十一兩
上海紗廠	又	五十兩
又　新股	又	廿六兩
瑞鎔船廠	又	五兩
又　優先股	又	五兩一錢
耶松船廠	又	一百〇六兩
電車	買價	十六兩
公共汽車	賣價	九兩八錢
墾植	又	四十兩
自來火	又	五十兩〇四錢
業廣	又	一百卅七兩
開平	又	三兩
祥泰	又	十一兩五錢
公和祥	又	一千六百兩
揚子	又	一百十五兩
自來水	又	半元
銀公司	又	一百七十二兩
德力風	又	八兩
會德豐優先股	賣價	六十四兩五錢
又	買價	六十七兩五錢
保險	又	五十三兩
英法	又	二百十兩五錢
保利	又	九元八角半
卡爾登	又	十五兩
保家	又	一百四十兩
可的	又	九十五兩
新格志	又	廿二兩
工部局股	又	十兩
又七厘公債	又	九十七兩五錢
又八厘	又	十一兩五錢
古拉克	賣價	四兩七錢五分
斯拿	又	十兩
大鳥	又	三兩
蘭特	又	一兩八錢
地佛	又	六兩
拉老古	又	卅五兩
爪哇	又	一兩一錢五分
色麥	又	九兩
杜麥仁	又	七兩
生多加利	又	十七兩五錢
橡皮	又	九兩七錢五分
地華	又	三兩
立伯	又	三兩五錢
志七	又	二兩八錢
前七	又	廿八兩
可結沙	又	一兩
兆來	又	三兩
少孟	又	四兩
首來	又	一兩
兆來	又	八兩
以好	又	二十八兩五錢
來而買打	又	十六兩
勃而股太	又	七兩
愛耶拉	又	一兩八錢
兆加	又	五兩四錢
生門	又	三兩二錢
四把	又	一兩七錢
太平洋	又	三兩三錢
安斗	又	二兩
澳太	又	十一兩
伯辣萊	又	三兩
機器	又	一兩
開達	又	廿四兩八錢

銀洋錢市

▲上午

洋厘	七錢三分〇一二五
銀拆	五分
江南小洋	六錢六分一厘五毫
廣東小洋	六錢四分四厘
銅元	三百五十二千文
衣牌每元	二千五百七十文
角坯每角	二百廿五文
貼水	三十二文

▲下午

洋厘	七錢三分〇一二五
銀拆	四分
江南小洋	六錢六分一厘五毫
廣東小洋	六錢四分
銅元	三百五十二千文
衣牌每元	二千五百七十文
角坯每角	二百廿五文
貼水	三十二文

徐家匯市價	一元六角七分二厘五
新加坡又	六角八分二厘
美國市價	三角九分一厘二毫五

上海麵粉交易所

▲前市　本所標準粉

十二月期	開盤	二·三八五〇
	收盤	二·三八五〇
一月期	開盤	二·四二〇〇
	收盤	二·四二五〇
二月期	開盤	二·四二〇〇
	收盤	二·四二〇〇
三月期	開盤	二·四二五〇
	收盤	二·四二五〇
股票	開盤	五五·〇〇
	收盤	五五·四〇

▲後市　標準粉

十二月期	開盤	二·三八五〇
	二盤	二·三八五〇
	三盤	二·三八〇〇
	四盤	二·三八五〇
	收盤	二·三八五〇
一月期	開盤	二·四〇〇〇
	二盤	二·四二〇〇
	三盤	二·四〇五〇
	五盤	二·四〇〇〇
	收盤	二·四〇〇〇
二月期	開盤	二·四二五〇
	二盤	二·四二〇〇
	三盤	二·四二五〇
	四盤	二·四二五〇
	收盤	二·四二五〇

滬北米市

▲昨日

前市股粉	成交數目
前市市粉	二十萬五千包
後市市粉	二萬四千包
後市股粉	三萬九千包
收市成交	七萬八千包
共成交	二十萬股

▲船戶

石伯榮	白粳	十六元九角五分
姚會江	又	十六元五角
倪根海	又	十六元九角
石希大	又	十六元八角
吳生榮	又	十六元四角
王阿根	又	十六元九角
周老大	又	十五元七角
范內匯	又	十五元
許根五	又	十五元六角
何叙元	又	十四元一角
林鏗夫	薄稻	十三元三角
范泉祥	又	十四元四角
陸永生	又	十四元
毛金生	又	十三元二角
潘才堂	又	十四元
周命根	早尖稻	十三元七角
倪道犬	洋尖	十六元〇七角
劉士	羊尖	十五元七角

▲廠戶

陸心記	機尖	十三元五角五分
鼎豐	又	十三元一角

滬南米市

▲昨日河下來船交易行情如下

河下上中粳	十六元二角
次粳	至十五元八角
宿粳	十五元三角
又	至十四元七角
角湘稻	十四元四角五分
又　黑稻	十四元一角
又　薄稻	十四元八角五分
航船	十三元二角
南港早稻	十四元七角

雜糧市

▲昨日北公會中交易行情如下

牛莊青豆	四兩六錢八分
湖北黃豆	四兩
夾青仁	八兩五錢八分
青島生仁	至八兩一錢
大連生仁	八兩〇錢
南通紅糧（大包）	一兩九錢五分
大連包米	一兩
漢口小麥	三兩七錢
徐州小麥	三兩
順德小麥一號	四兩
蘇州玉米	五兩
二號西貢米	至十二元七角
一號西貢米	十二元
蕪湖米	至十二元

現貨麵粉

每袋

綠兵船粉	二兩一錢九分
紅兵船粉	二兩一錢七分五
綠炮台粉	二兩一錢八
紅炮台粉	二兩一錢八分五
綠炮車粉	二兩一錢九分五
紅炮車粉	二兩一錢六分
綠寶星粉	二兩一錢九分五
紅寶星粉	二兩一錢六分
綠麥根粉	二兩一錢九分五
紅麥根粉	二兩一錢六分五
綠雙馬粉	二兩一錢九分五
紅雙馬粉	二兩一錢八分五
綠山鹿粉	二兩一錢八分
紅山鹿粉	二兩一錢五分
綠飛艇粉	二兩一錢八分五
紅天字粉	二兩一錢八分
紅天字粉	二兩一錢五分

紐約棉市

英國三月份美洋	角三分四〇
又五月份美洋	角三分六一
又七月份美洋	角三分八二
又十月份美洋	角三分一六
又最大價美洋	角三分八一
又最小價美洋	角三分〇一
十二月份美洋	角四分〇五
十一月份美洋	角四分一六
米特令現貨	角三分六〇

油豆餅市

▲昨日采菽堂交易行情如下

裕泰	輪大連油	十四兩四錢
新豐源		
新記	船	又　十四兩三錢五分
鎭康		
谷昌		
通安	光昌記餅	一兩六錢一分
德昌	本廠餅	一兩六錢四分
又	總字餅	一兩六錢二分
愼茂	夾豆油	十三兩三錢
順源	泊生油	十四兩三錢
萃豐	轄生油	十五兩
恒泰		
茂與		
茂泰		
大盛		
公和		

杭州湖墅米市

機羊尖	一二·九〇元至一二·九〇
機白埠	一二·五八
機白粳	一二·八〇
機白穀	一二·〇五
機稻粘	一二·八五
白安	一二·五〇
白泗尖	一一·六〇至一一·八
白糯稻	一一·八〇
蘆羊尖	一一·三〇
河羊尖	一一·九〇至一〇·九〇
機糯稻	一一·九〇至一〇·五
機早稻	一〇·九〇至一〇·〇〇
機糯稻	一一·五八至一一·〇

北杭尖	至十三元五角
又　杭洋尖	十二元五角
又　白粳	十三元五角
盧墟羊尖	十二元八角
池陰元	至十三元八角
同里白粳	十二元四角
又	十二元三角
青浦陰元	十四元一角
周莊白粳	至十三元七角
黎里白粳	十三元八角

本機粗布

▲印度棉 平加一月份	二百三十三羅比
▲一至十三月 東棉一月份	二百五十二羅比
一至五月份 白洛加	二百六十四羅比
▲利物浦 十三月份美金	七百二十四辦士
陽歷月份英金	七百四十九辦士
米特令現貨	七百三十四辦士

每疋

十一磅地球	三兩九錢七分五
十一磅人鐘	三兩九錢七分五
十一磅丹鳳	無市
十二磅三鬼	三兩九錢二分五
十二磅三猫	四兩〇錢
十二磅三鹿	三兩九錢五分
十二磅大發	無市
十三磅四平	四兩〇二分五
十三磅雙鐘	四兩三錢
十三磅四牛	四兩五錢二分
十三磅半頭	四兩八錢二分
十三磅龍狗	四兩六錢
十三磅馬圓	五兩
十三磅雙馬	四兩九錢七分
十三磅財神	四兩六錢七分
十三磅劉海	四兩五錢
十三磅水月	五兩〇錢二分
十三磅金城	五兩一錢七分五
十四磅金城	五兩六錢七分五
十四磅四馬	五兩四錢
十四磅團龍	五兩三錢
十五磅壽星	無市
十五磅金星	五兩
十五磅顏料	五兩一錢二分五
十六磅綠字	六兩〇
十六磅五龍	六兩一錢二分五
十七磅湖北天字	七兩一錢二分五

本機斜紋

每疋

十一磅寶鼎	四兩七錢五分
又毛英	四兩五錢
又一品	四兩四錢
又雙桃	四兩六錢
十二磅三多	四兩六錢
又三星	四兩六錢五分
又三魚	四兩七錢二分五

船期

◎進口輪船報告◎

一月二十號（十七日）禮拜四進口
由寧波 新寧紹 三北
由寧波 寧興 寧紹

◎出口輪船報告◎

一月廿一號（十八日）禮拜五出口
寧波 新北京 太古
寧波 甬興 招商
長江 大通 太古
上海 吳淞 招商
州東 大福 怡和
廣東 新寧 怡和
汕頭 廣東 怡和
青島 大連 南昌 太古
台州 大北 古

一月廿二號（十九日）禮拜六出口
寧波 甬興 寧紹
寧波 寶和 太古
長江 德興 怡和
長江 大通 三北
廣州 新大 北大
汕頭 仁和 太古
廣東 汕頭 和
南洋 新寧 怡和
青島 大連 定生 太古

一月廿三號（二十日）禮拜日出口
寧波 新寧紹 寧紹
寧波 新江天 招商
長江 大通 太古
溫州 京華 大達
福州 新和 怡和

一月廿四號（廿一日）禮拜一出口
長江 大通 大達
長江 大慶 太古
揚州 揚州 大達
福州 廣州 太古
石台 天津 大達
青島 天山 太古
汕頭 廣東 怡和

一月廿五號（廿二日）禮拜二出口
長江 天生 太古
長江 天津 平和
廣州 定海 招商
汕頭 新和 和

一月廿六號（廿三日）禮拜三出口
汕頭 新名 招商
汕頭 大達 古
寧波 寶和 怡和
青島 新鄭 太古
廣東 新寶 古

一月廿七號（廿四日）禮拜四出口
汕頭 定海 太古
大連 廣東 太古

一月廿八號（廿五日）禮拜五出口
定海 永安 永安
石台 安 古

一月廿九號（廿六日）禮拜六出口
開往青島 大連 太古
開往天津 州 太古
寧波 大連 太古

小申報

菖狂編輯

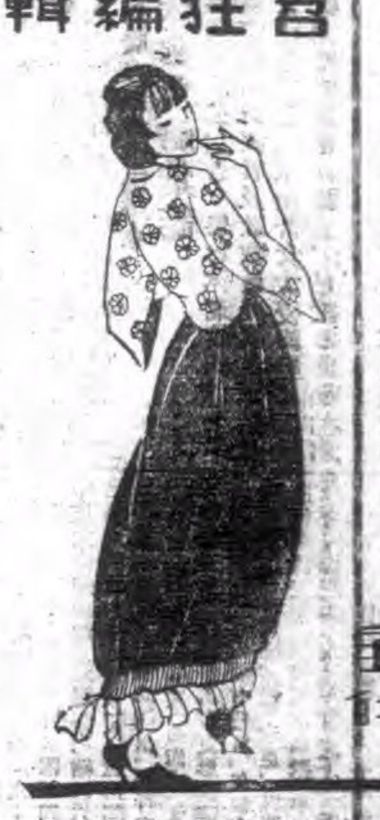

□究竟值幾個銅子兒　（菖狂）

『知己知彼。百戰百勝』這兩句話最是不錯的。可是時下這班人。那裏談得到此。不要說是能知彼了。就是他自己究竟能值幾個銅子兒。恐怕也未必知道罷。像靳雲鶚這種材料。據我們用客觀的眼光瞧起來。也只配在雞公山上住住罷了。他如果能有自知之明。肯在那邊安心的住著。未始不是藏拙之一道。然而他怎麼肯呢。聽說他最近又要向赤將投誠。躍躍欲動了。這也是他太不曉得自己的緣故啊。結果。於別人是沒有多大害處的。祇使他自己連雞公山都不能住就是了。弄得不好。郭松齡。夏超二人。就是他的影子呢。至於那魏益三。簡直是魏延後身。這樣的反覆無常。一定沒有好收塲的。

平山奇羊

直隸平山縣南城街。住戶農民任姓家。畜牝羊一隻。已二年餘。近于丙寅年冬月十四日產一奇羊。計一頭。一角。兩身。四耳。八腿。其形系由脖頸分爲二身。每身四腿。後四腿能立。前四腿則不能動。故不能走。一時聞者均紛紛往觀。戶限爲穿。任某不勝其苦。乃將母子二羊。售與警察所。馮所長給洋五十元。詎二日之間。因乳食不調。小羊竟死。馮深爲惜之。乃用酒精泡好。送往天津古物保存會陳列。以爲生理學家之研究焉。（李蔭舟）

□一個奇怪的畫師（四）　（學鍊）

他老先生還有一種怪脾氣。便是腰包裏不許貯蓄銀錢。畫上幾筆就有錢。得錢到手便海用。有時他見了乞丐。只要身邊有錢。他便會掏出數角或數元給他。倒是渾身上下的衣衫。完全任其自然。着了新衣上身。必得等到破舊不堪。方始脫下。所以他那一副實相。實在不道地。走近他的身傍。往往有股醃郁芳芬的好氣息。一陣陣送到鼻觀裏來。如果和他同桌喫酒。那麼至少可以省下一半酒錢。這是什麼緣故呢。因爲那股好氣息。很有使人作嘔的能力。不消喝到打對折的酒。肚子裏早就下了哀的美敦書。倘然再不停杯。只怕五臟廟裏的千軍萬馬。就要從咽喉裏奪關而出了。他老先生既是這們會得使錢。所以很和中央財政機關一樣。常常鬧窮。窮到無可奈何的當兒。他便展紙作畫。畫好了。即便送去交給那敬求墨寶的人。他是不取潤資先惠的辦法的。而且連潤格也都不定的。所以接受他畫的人。只消隨意掏出幾個錢給他。他也因爲窮得沒法。自然只得欣然領取。因此他老先生的寶畫。簡直可以稱上一聲價廉物美咧。可是他在有錢的當兒。憑你怎樣央求於他。甚而至於出掏雪白的洋錢來遞給他。他總掉頭不顧。寧可在小酒店裏挨延時刻。等到腰包光燥。你便不去推他。畫他也立刻替你畫了。這樣的怪脾氣。真正叫人莫名其天主堂廟。我好久沒看見他了。想來一定又到那一處的山鄉碼頭獻技去了罷。

□紀古樂投壺大會（中）　（嘯麓）

曰『廣舜琴』獨奏。奏『平沙落雁』。奏者爲鄭觀文先生。按樂書中論云……朱襄氏使士達制爲五絃之瑟。鼓搜又判之爲十五絃。舜益之爲二十三絃……是則廣舜琴者。殆即二十三絃之瑟乎。鄭君爲大同樂會會長。於古樂涉獵甚深。今奏此曲。自非餘子可擬矣。曰『絃樂二重奏』奏『鬱輪袍』。王震之君操三絃。王雲九君操鱉琴。臨時復加入琵琶一面。實可稱爲絃樂三重奏。此曲甚爲沈鬱。奏者以三絃爲尤佳。絕其至煞尾一段。絃聲緩弛闌珊。突忽然驟雨旁風。相間而作。絃聲緩而復緊。抑而復揚。緊之極矣。揚之至矣。乃復折而就緩。抑而就曲。幾垂凝絕。而復霹靂以起。却似泉塘之瀾。一波甫去。而一波復至。一浪才平。而一浪又來。滔滔汩汩。如流水下灘。一瀉千里。滴滴點點。如珠璣走盤。振躍不已。三三二二。細細碎碎。似不可辨。而實歷歷似可以辨。而實緊瑣。忽而瘖瘖瘂瘂。如戍卒宵征。含枚疾走。忽而淒淒切切。如瀟湘夜雨。當聽細敲。昔讀白傅琵琶行至『……大絃嘈嘈如急雨………』一段。每疑絲竹之妙。未必盡似於此。至今聆此。爲之歎服。曰『碇鬟瑟』獨奏。奏者『海水天風』之曲。奏者鄭觀文先生。按瑟作自庖犧。凡五十絃。此制最古。自非易奏。今鄭君奏此。能將海水之澎湃天風之激盪。聲聲色色。生於指端絃上。使聽者恍然如渡太平之洋。彌可貴也。曰『粵曲』曲名『拜月』。歌者張學遜君。約翰高材生也。歌時張君自操揚琴以爲和。有喉如珠。腔滑於鶯。紅袖盟月之情。凄宛頑艷。如在目前。曰『琵琶獨奏』。奏『十面埋伏』。奏者爲該會中堅分子汪煜庭先生。其神妙非特超康貝崙而上之。直欲奪段善本之席矣。（其詳細另文以記之）

□偶然發現的口福　（桐隱）

不知爲什麼。我在這半年中。常常給人家代課。前天到寶山去。也爲着介紹一家點心店的湯團。味道果真不差。比比上海五芳齋所做的。看實有過之無不及。前月又到市北公學中學部去代課。從蒙棧拐搭經到永興路是要經過會文路的。我在每天早上走過會文路口三鑫樓前。總看見有許多人手裏攀着一張號單。爭先恐後的擠着接那蒸籠內熱騰騰的東西。那店家也很得周到。把蒸籠放得高高的。由二個伙計立在凳上。一面收取號單。一面發付那點心。我起初不知道是甚麼。後來叫用人買來一看。却是饅頭式的湯糰餃。一口咬去。那肉湯就濺了出來。不但味道很好。那塊肉餡也是很大呢。真是可惜你搬了家。沒有這口福。不然買幾個給你嘗嘗過酒。倒是很好的啊。你要嘗嘗嗎。哈哈。現在就是你大駕光臨。也是徒勞的。因爲我在這禮天又到市北去代課。經過那處。只見那門前貼着一個字條。說修理房屋。暫停營業。要到下月才開張呢。

□三疊前均答邈兒

江湖不可吞。行潦亦可酌。挹注豈不勞。所得同一樂。老氏貴知止。道在螻螘。鄴人生覆載。間蟲此萬物。郭姓名亦何。有地下噉狐貉。誰能市駿骨。安用求渴雀。所以至德人。淸靜謝爲作。文王操自況。周公莽所託。亦恥居下流。矯翼慕高泊。終焉偶鶴隼。不得儔鸞鶴。好諛苟亡實。得譽翻類謔。夫夫行吾志。事要磊落。聲詩雖小道。氣象見沉著。如何彼僉壬。言美而行惡。鈐山與牧齋。何渠不漢若。衆狙方旰旰。羣蛙正閣閣。吾曹相呴濡。騷氣自求索。應時啼候蟲。合籟吟風籜。神游龍秋秋。塵鞅焉得縛。

□一筆虎　（陳新民）

前吉林督軍孟恩遠。吾津之泥沽人也。前總統曹錕。亦吾津之東大沽人也。昔年孟氏在吉督任時。常作一筆虎。而一般羅處榮者爭求之。懸於壽中。以相誇耀。余每於鄉里見之。茲曹氏亦書一筆虎。豈津之軍閥。均善書虎也耶。夫二氏之虎。各有所長。孟氏以筆力勝。曹氏則以威儀勝。孟氏出身微賤。幼未入學。曾充汛兵於天津河北汛把總署內。豈特不能養筆。即魯魚亥豕。亦不能辨。迨後位至督軍。竟能書最大之虎字。其最後之一豎筆鋒之堅硬。絕非五六十歲人於最短時期內所能造就者。殆亦福至心靈。而造物有特殊之賦與耶。後遇于君傑卿（孟氏貧賤之至友。曾任吉督駐津辦事員）談及此事。始知孟督軍之一筆虎。其成績之優。乃出於其按紙者之手。蓋當孟督軍俯案書虎之時。執筆於紙上。書圍至最後之一豎。矜執筆不動。而按紙者將紙向懷中一拉。則此虎字已成。竟得此堅硬之成績也。至曹氏之虎字。不若孟氏筆力之硬。想未有良好之按紙人耳。質諸曾閱孟曹二氏之虎者。其亦以爲然耶否耶。

□聞見零拾（二）　（周劍靈）

少歲自志。輒欲讀萬卷書。行萬里路。效曩昔古人之所爲。初不自知其言易行難也。厥後飢來驅我。浪跡遠方。日孳孳於貨利之間。豪竹哀絲。嘗年興氣。銷磨盡矣。猶憶幼時寄跡金閶。嘗於日薄崦嵫中見有紈袴二三年少。騎駿驤。飄青驄。蹄得得。招搖於一般殘照裏。間稱自負。以爲他日當能叱咤馳騁於萬馬叢中。殺賊致果者。今而後始知其書之誕妄。每於午夜夢回。偶憶前事。覺頻年潦倒。一事無成。不自知汗之涔涔下而濕背矣。

先叔父嘗寓嶺南。故於粵事知之甚詳。彼嘗爲吾言。汕頭之人。其儉樸終歲不御履。咸著木屐。蓋不易損壞也。然有一惡習。即自製後。必久不歸還。超之壁上。儼然爲秦有矣。茲事雖微細。即小窺大。已可略見民情之一斑。今且公然赤化。公然共產。禍行毫延於天下。惟一究其內容之所謂共產者。則咸願共他人之產。而不願己產之爲人所共。亦猶汕頭人之喜假他人之屐。所不願以己屐假人也。嗚呼。

▼電影消息▲

開心公司第一集『濟公活佛』。在中央新中央兩處開映以來。頗受觀衆歡迎。後因閩粵二省急欲開映此片。故由該公司向中央公司商請目下上海暫時停映。運往閩粵限年內返滬。陰曆新正。准在恩派亞等處開映。其第二集業已製成。定下禮拜日試映矣。

□海上蜃樓（六十）　（天笑）

□第二十四回　力辟千人健兒誇捷足　情深一縷淑女報癡心

當時眼看着各學校的學生。一隊隊整隊回去。就中最是意氣飛揚的。要算是高等學校的學生了。當然是他們這個學校裏的學生。年齡最高一點。當他們排隊出會場的時候。高唱着自己學校裏的校歌。除了他們自己的校旗以外。又加添了一面白地紅邊。正中繡着兩個『優勝』紅字的旗子。飄蕩在他們全隊的中心。他們這一面唱歌。一面遊行着元妙觀那種熱鬧的市場。蘇州那些中下人家的女子。晚間常喜站在門前。此刻是各家門前。擠滿了許多人。要看那遊行的學生隊。不談這一天運動會場散去。再說臨時新聞部閉幕以後。吳公訥便來和祖書城談天。說今天的事。幾乎弄僵。倒幸虧有你這一面優勝旗。解了一個圍。祖書城道。這也是意想不到的事。平報館送那面優勝旗。老實一句話。不免有些廣告性質。因爲平報最得同情於學界。而蘇州又是平報銷得最多的。所以你們請我來擔任臨時新聞的時候。就和時觀平想出那個主義。不想他的效用。還有一個解圍性質在內。吳公訥道。這也可以算不虛此一贈了。燃明天請多耽閣一天。學務局還要請一天客。您是不能不到的。今天晚上到舍間小酌。在座都是熟人。請您就一同去吧。祖書城道。何宅等我同去吃夜飯咧。吳公訥道。我派人去關照一聲就是咧。吃了夜飯。我叫轎子送你回去。這是不成問題的事。

敬贈

月份牌美術中堂畫日曆

啓者敝公司製造各種上等香煙荷蒙各界愛護國貨提倡採用茲屆歲聿云暮爲酬答諸君惠顧雅誼以特加贈月份牌美術中堂畫日曆以助年景之興趣幸勿交臂失之

一購梅蘭芳香煙
式罐贈月份牌壹張或日曆紙壹組
肆罐贈美術中堂畫壹幅或有架日曆壹組

一購白金龍香煙
叁罐贈月份牌壹張或日曆紙壹組
陸罐贈美術中堂畫壹幅或有架日曆壹組

一購紅金龍香煙
肆罐贈月份牌壹張或日曆紙壹組
捌罐贈美術中堂畫壹幅或有架日曆壹組

一購大長城香煙
五罐贈月份牌壹張或日曆紙壹組
拾罐贈美術中堂畫壹幅或有架日曆壹組

以上四種香煙皆有贈品敬祈諸君除星期日請到南京路或北四川路敝公司發行所購取可也

中國南洋兄弟煙草公司謹啓